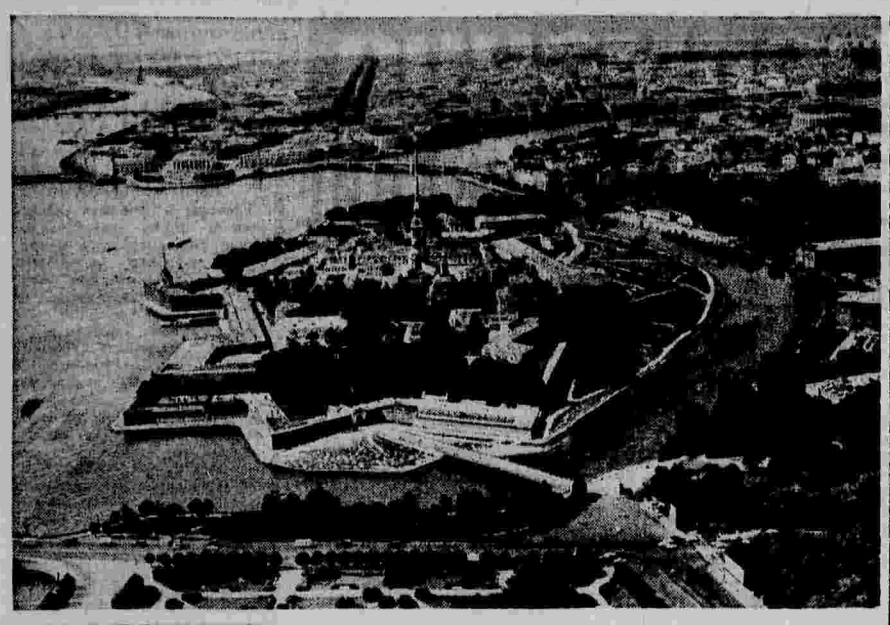

Фотоконкурс «Правды»

ОТЕЧЕСТВО МОЕ

В. САМОЙЛОВ (Ленинград). **Город на Неве.** А. ЛОГИНОВ (Новгородская область). **Березы.**

НОВОСТИ

Ломоносовские чтения

АРХАНГЕЛЬСК, 6. (Спец. корр. «Правды» Ю. Марущак). Здесь начались традиционные научные Ломоносовские чтения. На этот раз они посвящены советской медицине и проблемам здравоохранения на Севере.

Ведущие ученые, сотрудники крупнейших научно-исследовательских центров страны проведут ряд консультаций в клиниках и в других лечебных учреждениях. Гости выступят с докладами и сообщениями перед трудящимися Архангельска, Северодвинска и Холмогор. Участники чтений обсудят тему «Актуальные проблемы советской медицины в десятой пятилетке».

Река дарит здоровье

ПОЛТАВА, 6. (Корр. «Правды» И. Лахно). Краса и гордость полтавчан—река Ворскла оказалась очень щедрой на целебные источники. Давно известны лечебные воды «Гоголевская» и «Новосанжарская». А ныне у Новых Санжар на берегу реки открыты еще три новых источника.

Один из них, по определению специалистов, может «поспорить» с всемирно известным источником «Ессентуки № 17». Каждое лето в местном санатории, в домах отдыха и на туристических базах отдыхают, поправляют здоровье более 10 тысяч человек.

Коллекция лечебных минеральных вод скоро пополнится еще одним источником. Ниже по реке у самого Кременчуга обнаружена новая подземная «лаборатория здоровья». Свойства этой воды исследовали ученые Одесского научно-исследовательского института курортологии и физиотерапии и дали ей высокую оценку. По составу и лечебным свойствам кременчугская вода близка к «Миргородской».

По северным морям

МУРМАНСК, 6. (Внештатный корр. «Правды» А. Храмцов). От причала Мурманского морского вокзала отправился в туристический круиз по Баренцеву, Норвежскому и Северному морям пассажирский теплоход «Алла Тарасова». На его борту 174 туриста из Донбасса, Казахстана, с Урала.

За 26 суток увлекательного плавания туристы посетят архипелаг Шпицберген, где встретятся с шахтерами советских поселков Баренцбург и Пирамида. Они познакомятся также с достопримечательностями столиц Норвегии и Дании, побывают в Лондоне и Эдинбурге.

Во время круиза путешественники не только увидят и узнают много нового, но и отлично отдохнут.

Институт меняет адрес

БРЯНСК, 6. (Корр. «Правды» Н. Лаптев). Новозыбковский педагогический институт меняет свое название и адрес — он переехал в областной центр.

В живописном месте для вуза возведен целый городок — учебно-лабораторный корпус, спортивный и актовый залы, общежитие, библиотека, столовая. Брянск, где уже есть четыре высших учебных заведения, становится крупным студенческим городом.

НАВЕЧНО В ПАМЯТИ НАРОДНОЙ

ОРЛИНЫЙ СТАН

Наш «газик» резко тормозит у полосатой стены командного пункта. Отсюда хорошо видно, как после выполнения заданий приближаются к аэродрому самолеты. Руководитель полетов по посадке уверенно называет фамилии курсантов.

Летчик должен уметь сплавить воедино точный расчет и смелость, чтобы овладеть высшим пилотажем. Сегодня эти качества демонстрирует один из офицеров Борисоглебского высшего авиационного училища имени В. П. Чкалова. Курсанты зачарованно следят за полетом серебристой птицы. Самолет приземляется, летчик сходит по стремянке из кабины—спокойный, улыбающийся.

Орлята учатся летать, как поется в песне, показывая «дерзкую напористость при овладении летным мастерством». Так было сказано в характеристике на учлета первого выпуска Борисоглебского училища Валерия Павловича Чкалова.

Вот они, первые летчики, у биплана—в тулупах, шлемах, у винта — Чкалов. Еще фотографии: он в футболке на поле, среди драмкружковцев. И когда мы останавливаемся у фотографии Виктора Талалихина, который совершил ночной таран фашистского стервятника в небе Москвы, мой собеседник Семен Степанович Чариков вспоминает:

— Чкалов был его кумиром. Чарикова, невысокого, крепкого человека с ежиком седых волос, знают в училище и преподаватели, и курсанты. Семен Степанович был одним из инструкторов Талалихина. Он хорошо помнит, как Виктор пришел в Борисоглебское училище, овладевал летной азбукой.

— Сам я уралец,— говорит Чариков. — Об авиации и не мечтал — закончил артиллерийское училище. Неожиданно вызвал меня комиссар: «Поедешь переучиваться на авиатора». Многих строевых командиров тогда направляли в летные училища. В том свой резон был: уж коли в тебе есть «армейская косточка», то и новый вид оружия скорее постигнешь. В курсантах у нас командиры значились, иные даже со шпалами в петлицах. Два года учился на курсах командиров звеньев, да так и остался в Борисоглебске инструктором.

После очередного выпуска командировали меня в Москву. Поговорил я с ребятами в аэроклубе, стал добровольцев записывать. Подходит такой чернявый парнишка, невысокого роста, глаза бойкие. По-военному вытянулся, каблуками прищелкнул: «Пишите, Виктор Талалихин». Понравилось мне, что паренек не из робких. Командиром группы, куда попал Виктор, был Павел Коптяев, а я тогда преподавал самолетовождение.

Летали мы на учебном истребителе УТИ-4. У Талалихина, как говорится, сразу «получилось». Ну, понятное дело, за плечами аэроклуб. Виктор характером — настоящий летчик-истребитель. И «почерк» свой у него проявился — одним словом, чувствовал самолет.

Только нетерпелив был, все ему хотелось вперед учебной программы по пилотажу забежать. Ну и попали мы однажды в историю. Курсанты самостоятельно летали. Выполняем задание: я—ведущий, а Виктор и его товарищ—по бокам. Подходим к аэродрому. Вдруг мой подопечные — круто вверх. И давай петли крутить. Потом выяснилось, что они еще на земле поспорили, кто больше выдержит. Командир полка после приземления спрашивает: «Доложите о чемпионе». Отвечаю, что курсант Талалихин шесть петель сделал, а его напарник — пять. «Вот по столько суток ареста и дать»,— приказал он.

Поступок Виктора заслуживал наказания — нет летчика без дисциплины. Но нет летчика и без смелости в воздухе, мужества. Пришлось мне в разное время учить в небе отца и сына Трофимовых. Старший Сергей потом уже аэроклубом у нас в Борисоглебске руководил. Его и сын, Игорь Трофимов, закончил. В училище старостой группы был, смелый очень—в любую погоду отлично летал. Теперь он — генерал-лейтенант авиации.

О многих воспитанниках училища можно доброе слово сказать. Заслуженный летчик-испытатель А. С. Есиков «подписал путевку в небо» пассажирскому лайнеру ТУ-154, десятки молодых пилотов уже после училища прошли школу боевой выучки у заслуженного летчика СССР полковника Н. А. Белкова...

Ну, а Виктор Талалихин после выпуска—в сороковом на фронт попал, сумел отличиться в непривычных условиях Севера, наградили его орденом Красной Звезды. Доходили до меня весточки о нем и позже. Любили его за веселый нрав, а главное — знали: верный товарищ, никогда не подведет. На счету Виктора к началу Отечественной войны было несколько десятков боевых вылетов. Так что слава к нему пришла не случайно.

О подвиге Талалихина все знают: в ночь на 7 августа сорок первого года на подступах к Москве он протаранил фашистский бомбардировщик, а сам выбросился на парашюте. Уже через день мы читали о присвоении младшему лейтенанту Виктору Васильевичу Талалихину звания Героя Советского Союза. «Вот это, — думаю,— показал класс наш Витюша». Для всех борисоглебцев, где бы они ни находились, этот день праздником стал...

Среди выпускников училища — 262 Героя Советского Союза, двенадцать из них — дважды удостоены этого звания. История училища связана с подвигами В. Чкалова, Н. Каманина, А. Алелюхина, В. Коккинаки, И. Мазурука, Э. Еляна и многих других. О подвигах летчиков-борисоглебцев говорит высящийся на территории училища монумент Славы защитникам советского неба. Сооружен он по эскизу летчика-инструктора А. Руцкого. Здесь молодые воины принимают присягу на верность матери-Родине, торжественно клянутся быть достойными славных традиций борисоглебцев.

Они, эти традиции, запечатлены в документах, фотографиях училищного музея. Для меня экспонаты — штрихи к портрету «орлиного стана», питомцы которого вписали столько ярких страниц в историю Великой Отечественной войны. Иными глазами смотрит на них Чариков — наверное, так встречаются со своей юностью.

Мог ли предугадать слесарь Павел Камозин, уезжая после окончания Брянского аэроклуба в авиационное училище, что вернется в родной город дважды Героем Советского Союза. В первом же бою молодой летчик сбил три вражеских истребителя. На аэродроме его поджидали товарищи. Командир полка при всех расцеловал парня — ведь фашистов в небе было втрое больше. А к маю 43-го один из лучших истребителей Павел Камозин летал на «свободную охоту». В одном из таких полетов ему удалось сбить транспортный самолет, следовавший под охраной шести «мессершмиттов», и уйти в облаках. Позже выяснилось — в сбитом самолете находилось восемнадцать гитлеровских генералов и полковников, ящики с орденами для вручения их на фронте. Рассвирепевший Геринг приказал летчикам «бриллиантовой эскадрильи», состоявшей из лучших фашистских асов, сбить Камозина. На «дуэли» Камозин поджег «мессершмитт» командира эскадрильи.

Нельзя не восхищаться подвигом Леонида Белоусова, потерявшего обе ноги и вернувшегося в крылатый строй. Войну он закончил командиром полка. Герой Советского Союза, «борисоглебец» Л. Белоусов живет в Ленинграде, встречается с молодежью...

Вот они, говорящие «страницы» из жизни воспитанников Борисоглебского училища. И тем, кто приземляется сейчас на взлетную «бетонку» учебного аэродрома, предстоит продолжить путь их славы.

Г. ЯКОВЛЕВ.
(Спец. корр. «Правды»).
г. Борисоглебск,
Воронежская область.

СПОРТ

ЗДРАВСТВУЙ, ХОККЕЙ!

Хотя очередной чемпионат СССР по хоккею примет старт лишь 28 сентября, москвичи и гости столицы уже встретились в эти августовские дни с ледовыми бойцами. Во Дворце спорта ЦСКА подходит к концу турнир шести армейских команд — экс-чемпиона СССР — ЦСКА, а также СКА Куйбышева, Ленинграда, Липецка, Новосибирска и Свердловска.

Центральный матч турнира состоялся между хоккеистами Москвы и Ленинграда. Спортсмены команды ЦСКА до этого победили хоккеистов СКА МВО (Липецк) — 8:6, армейцев Свердловска — 5:2 и Куйбышева — 7:4, Ленинградцы нанесли поражение СКА (Новосибирск) — 4:2 и свели вничью (4:4) поединок с командой из Липецка.

Естественно, поклонников хоккея интересовало, в каком составе выйдет на лед экс-чемпион. Ведь несколько спортсменов ЦСКА призваны под знамена сборной СССР и уже выехали в Свердловск, где начинается турнир, в котором примут участие, кроме сборной страны, местный «Автомобилист», рижское «Динамо», «Химик» и ЦСКА.

В рядах московских армейцев произошли изменения. Окончив службу в армии, ушли из команды Ю. Блохин и В. Кутергин, перешел на тренерскую работу В. Кузькин. Вместе с признанными мастерами В. Петровым и Б. Михайловым на лед в первой тройке вышел молодой В. Неханенко. Как известно, игрок этого звена В. Хатрамов попал в автомобильную катастрофу и получил серьезные травмы. Во второй тройке вместе с В. Викуловым выступали юные А. Кабанов и И. Авдеев, а в третьей — с А. Лобановым играли А. Волчков и В. Попов.

Матч прошел в напряженной борьбе, изобиловал острыми ситуациями. Счет 6:5 в пользу ленинградцев.

В. ОТКАЛЕНКО.

На снимке: момент встречи хоккеистов ЦСКА и СКА (Ленинград).
Фото А. Яковлева (ТАСС).

Турнирная орбита

● *ФУТБОЛ. Спортсмены донецкого «Шахтера» встретились в польском городе Бытоме с местной командой «Шомберки» и победили — 1:0. С таким же результатом команда ЦСКА выиграла у футболистов венгерского города Сегеда.*

● *ШАХМАТЫ. Перед последним девятнадцатым туром межзонального турнира в швейцарском городе Биле лидирует датчанин Б. Ларсен — 12 очков, на втором месте пока наш гроссмейстер М. Таль (11,5). Далее идут советские шахматисты В. Смыслов, Т. Петросян, а также А. Портиш (Венгрия), Р. Хюбнер (ФРГ) и Р. Бирн (США) — по 11 очков. При доигрывании Бирн победил Ларсена и А. Матановича (Югославия). Ларсен выиграл у Я. Смейкала (ЧССР).*

В последнем туре встречаются: Ларсен — Хюбнер, Петросян — Диас (Куба), Смыслов — Сангинетти (Аргентина), Портиш — Кастро (Колумбия), Бирн — Андерссон (Швеция).

Только после этих встреч, которые, без сомнения, пройдут в напряженной борьбе, станет ясно, кто же попадет в заветную тройку. Однако не исключено, что после заключительного тура может сложиться ситуация, которая потребует проведения дополнительного соревнования между претендентами в претенденты.

(ТАСС).

ИЗ ЗАЛА СУДА

БРАКОНЬЕР НАКАЗАН

ДНЕПРОПЕТРОВСК, 6. (Корр. «Правды» В. Черкасов). Тысячи горожан по выходным дням устремляются на Днепр и его живописный приток Самару. Кто побродить по берегам, кто на рыбалку. Но есть люди, которые хотят поживиться за счет природы.

Газосварщик треста «Днепросантехмонтаж» Григорий Гезь сидеть на реке с удочкой считает ниже своего достоинства. Он взял на вооружение запрещенные способы ловли. Недавно в Обуховских плавнях инспекторы задержали его с пятью вентерями и капроновым неводом. В лодке оказалось 133 линя.

Браконьер нанес убыток рыбному хозяйству. Народный суд Днепропетровского района приговорил его к одному году исправительных работ с вычетом в доход государства 20 процентов заработка. Запрещенные орудия лова конфискованы и уничтожены.

РЕДАКЦИОННАЯ КОЛЛЕГИЯ.

Телевидение с 9 по 15 августа

Понедельник, 9 августа

ПЕРВАЯ ПРОГРАММА. 9.10 — Гимнастика. (Цв.). 9.30 — Мультфильмы. (Цв.). 10.00 — «Очевидное — невероятное». 11.00 — «Клуб кинопутешествий». (Цв.). 14.15 — «Твой труд — твоя высота». Документальные фильмы. 14.55 — «Мы знакомимся с природой». 15.20 — «Творчество А. Грина». (Цв.). 16.05 — «Пакет». Художественный телефильм. 17.15 — «Ребята настоящие». 18.15 — «В каждом рисунке — солнце». (Цв.). 18.30 — «Песня далекая и близкая». (Цв.). 19.15 — «Дневник социалистического соревнования». 20.00 — Телеспектакль «Маленькие комедии». (Цв.). 21.00 — «Время». 21.30 — Концерт артистов Ленинградского государственного академического театра оперы и балета имени С. М. Кирова. (Цв.).

ВТОРАЯ ПРОГРАММА. 19.30 — «Москва». 20.00 — «Третий, трудовой семестр студентов». К Всесоюзному дню студенческих строительных отрядов. 20.30 — «Спокойной ночи малыши!» «Тетя Валя рассказывает...» (Цв.). 20.45 — «Справочное бюро». 21.00 — А. Мачавариани — Концерт для скрипки с оркестром. (Цв.). 21.30 — А. Афиногенов — «Мать своих детей». Телеспектакль. (Цв.).

ЧЕТВЕРТАЯ ПРОГРАММА. 18.30 — «Умелые руки». (Цв.). 19.00 — «Служу Советскому Союзу!» В передаче принимает участие заместитель министра обороны СССР генерал-полковник-инженер А. Геловани. (Цв.) 20.00 — «Творчество Т. Шевченко». 20.30 — «Музыкальный киоск». (Цв.). 21.00 — «Один день в Тавриде». Документальный телефильм. (Цв.). 21.30 — «Право на прыжок». Художественный фильм. (Цв.).

Вторник, 10 августа

ПЕРВАЯ ПРОГРАММА. 9.10 — Гимнастика. (Цв.). 9.30 — Концерт участников детской художественной самодеятельности. (Цв.). 10.00 — Телеспектакль «Маленькие комедии» (Цв.). 11.00 — Концерт Н. Огренича. (Цв.). 14.10 — Документальные фильмы. 14.45 — Основы советского законодательства 15.15 — «Объектив». (Цв.). 15.45 — «Становление коллектива». Телесюжет. 16.15 — «Веселые истории». Художественный телефильм. (Цв.). 17.30 — «Наука сегодня». (Цв.). 18.15 — «Маленький концерт». Музыкальный телефильм для детей. 18.35 — «Социалистический образ жизни и благосостояние народа». В передаче участвует президент Академии педагогических наук В. Столетов. Ведущий — Л. Вознесенский. (Цв.). 19.35 — Художественный фильм «Приваловские миллионы». 1-я серия. (Цв.). 21.00 — «Время». 21.30 — «А ну-ка, девушки!» (Цв.).

ВТОРАЯ ПРОГРАММА. 19.30 — «Москва». 20.00 — «Больше хороших товаров». 20.30 — «Спокойной ночи, малыши!» «Мирр-Мурр». Мультфильм. (Цв.). 20.15 — Реклама. 21.00 — «Русский романс». Исполняет народная артистка РСФСР Е. Алтухова. Ведет передачу народный артист РСФСР Е. Кибкало. (Цв.). 21.30 — Дж. Б. Пристли — «Гендель и гангстеры». Телеспектакль. 22.05 — Н. Римский-Корсаков — Фантазия для скрипки с оркестром на русские темы. (Цв.).

ЧЕТВЕРТАЯ ПРОГРАММА. 18.40 — «Выставка Буратино». (Цв.). 19.10 — Концерт советской песни. Выступает ансамбль Центрального телевидения и Всесоюзного радио «Советская песня». (Цв.). 21.00 — «Поэзия». Н. Бараташвили. (Цв.). 21.30 — «Человек в футляре». Художественный фильм.

Среда, 11 августа

ПЕРВАЯ ПРОГРАММА. 9.10 — Гимнастика. (Цв.). 9.30 — «Спартакиада юных». (Цв.). 10.00 — «Приваловские миллионы». Художественный фильм. 1-я серия (Цв.). 11.20 — «Концерт серенада». Играет Академический оркестр русских народных инструментов. (Цв.). 14.15 — «Я — одна из вас». Документальный телефильм. (Цв.). 14.45 — «Наш сад». (Цв.). 15.15 — «Композитор Бетховен». 15.45 — «Подмосковные встречи». Вечер передовиков социалистического соревнования Истринского района Московской области. (Цв.). 17.15 — «Один за всех, все за одного». (Цв.). 18.15 — «Сокровища затонувших кораблей». Мультфильм (Цв.). 18.30 — Концерт артистов балета. (Цв.). 19.00 — «Полевая почта «Подвига». (Цв.). 19.30 — Тираж «Спортлото» (Цв.). 19.40 — Художественный фильм «Приваловские миллионы» 2-я серия. (Цв.). 21.00 — «Время». 21.30 — «Наш вторс — Советский Союз». (Цв.). 22.30 — «Земля в цветах». Документальный телефильм. (Цв.).

ВТОРАЯ ПРОГРАММА. 19.30 — «Москва». 20.00 — Реклама. 20.15 — «Спокойной ночи, малыши!» «Мафин и его веселые друзья». (Цв.). 20.30 — «Подмосковье». Обозрение. 21.00 — Играет Государственный квартет имени С. Танеева. (Цв.). 21.30 — Ф. Рабле — «Гаргантюа и Пантагрюэль». Фильм-концерт.

ЧЕТВЕРТАЯ ПРОГРАММА. 18.30 — По страницам передачи «Ребятам о зверятах». (Цв.). 19.00 — «Венефис» с участием заслуженной артистки РСФСР Л. Голубкиной. (Цв.). 20.55 — Документальные телефильмы. (Цв.). 21.30 — «Зачарованная Десна». Художественный фильм (Цв.).

Четверг, 12 августа

ПЕРВАЯ ПРОГРАММА. 9.10 — Гимнастика. (Цв.). 9.30 — «Один за всех, все за одного». (Цв.). 10.15 — «Приваловские миллионы». Художественный фильм. 2-я серия (Цв.). 11.35 — Играет Государственный духовой оркестр Российской Федерации. (Цв.). 14.15 — «Дошкольное воспитание в СССР». Документальный фильм. (Цв.). 14.25 — «Родная природа». (По повести К. Паустовского «Мещорская сторона»). 14.55 — «Шахматная школа». Летний цикл. (Цв.). 15.25 — «Спартакиада юных». (Цв.). 15.55 — «Вратарь». Художественный телефильм. 16.45 — «Имя твое — свобода». Спектакль школы-студии МХАТ имени М. Горького. (Цв.) 18.15 — «Наш концерт». Выступление воспитанников детского сада. (Цв.). 18.30 — «Герои жатвы». Репортаж с полей Ростовской области. 19.00 — Всесоюзный турнир по хоккею ЦСКА — сборная СССР. (Цв.). 21.00 — «Время». 21.30 — «Мастера искусств». Народный артист СССР В. Чариков. (К 75-летию со дня рождения). (Цв.).

ВТОРАЯ ПРОГРАММА. 19.30 — «Москва». 20.00 — «Решения XXV съезда КПСС выполним!» Репортаж с Люберецкого завода сельскохозяйственного машиностроения имени А. В. Ухтомского. 20.30 — «Спокойной ночи малыши!» «Мирр-Мурр». Мультфильм. (Цв.). 20.45 — «Справочное бюро». 21.00 — «Маленькие чудеса большой природы». Научно-популярные фильмы. (Цв.). 21.30 — Заключительный концерт IX Всероссийского смотра вокалистов — выпускников музыкальных вузов РСФСР. (Цв.). 22.20 — «Отдых в выходные дни».

ЧЕТВЕРТАЯ ПРОГРАММА. 18.50 — «Сказки Мастера-Фломастера». (Цв.). 19.00 — Л. Зорин — «Варшавская мелодия». Спектакль Государственного академического театра имени Евг. Вахтангова. 21.00 — Р. Шуман — Концерт для фортепьяно с оркестром. (Цв.). 21.30 — «Первые пассажиры». Художественный телефильм. 1-я серия. (Цв.).

Пятница, 13 августа

ПЕРВАЯ ПРОГРАММА. 9.10 — Гимнастика. (Цв.). 9.30 — «Любимые стихи». Конкурс московских школьников на лучшее исполнение стихов советских поэтов. (Цв.). 10.15 — «Мастера искусств». Народный артист СССР В. Чариков. (Цв.). 11.20 — «Романсы Валентины Пономаревой». Фильм-концерт. (Цв.). 14.15 — Программа документальных фильмов к Дню Воздушного Флота СССР. 15.15 — М. Салтыков-Щедрин — «Господа Головлевы». 16.10 — Фильм — детям. Короткометражные телефильмы (Цв.). 17.05 — Концерт оркестра народных инструментов г. Жданова. 17.30 — «Москва и москвичи». 18.15 — «Наследство волшебника Бахрама». Мультфильм. (Цв.) 18.35 — «Трудовой ритм ВАМа». (Цв.). 19.05 — Концерт популярной классической музыки. (Цв.). 19.35 — «Джентльмены удачи». Художественный фильм. (Цв.). 21.00 — «Время». 21.30 — Концерт артистов оперетты. (Цв.). 22.20 — Мультфильмы для взрослых: «Бунт»; «Красное и черное». (Цв.)

ВТОРАЯ ПРОГРАММА. 19.30 — «Москва». 20.00 — «С аттестатом зрелости и комсомольской путевкой». В передаче принимает участие первый секретарь ЦК ВЛКСМ Е. Тяжельников. (Цв.). 20.30 — «Спокойной ночи, малыши!» «Почитаем-ка стихи». (Цв.). 20.45 — «Отдых в выходные дни». 21.00 — «Родные напевы». (Цв.) 21.30 — «Страницы журнала Печорина». Телеспектакль (по роману М. Ю. Лермонтова «Герой нашего времени»). (Цв.).

ЧЕТВЕРТАЯ ПРОГРАММА. 18.30 — Для школьников. «Связка музыкальных ключей». (Цв.). 19.00 — «Рассказы о художниках» И. Крамской. Передача 1-я (Цв.). 19.25 — Концерт мастеров искусств Украинской ССР. (Цв.). 20.45 — «Горизонт». (Цв.). 21.30 — «Первые пассажиры». Художественный телефильм. 2-я серия. (Цв.).

Суббота, 14 августа

ПЕРВАЯ ПРОГРАММА. 9.10 — Гимнастика. (Цв.). 9.30 — «Ребятам о зверятах». (Цв.). 10.00 — «Для вас, родители!» 10.30 — Музыкальная программа «Утренняя почта». (Цв.). 11.00 — «Рассказы о художниках». И. Крамской. Передача 2-я. (Цв.). 11.30 — «Природа и человек». (Цв.). 12.00 — Выступает вокально-инструментальный ансамбль «Ариэль». (Цв.). 12.30 — «Поэзия». В. Фирсов. (Цв.). 12.50 — «Еще не волшебники». Документальный телефильм. 13.10 — Тираж «Спортлото». (Цв.). 13.20 — «Творчество народов мира». Индия. (Цв.). 13.50 — «Алеша Птицын вырабатывает характер». Художественный фильм. 15.00 — Фильм-концерт «Алексей Наседкин». (Цв.). 15.30 — «Содружество». Тележурнал. (Цв.). 16.00 — Мультфильмы. 16.30 — «Почта программы «Здоровье». (Цв.). 17.00 — «В мире животных». (Цв.). 18.15 — «Веселые нотки». (Цв.). 18.30 — «Товарищ Фидель». (Цв.) 19.00 — Футбол. ЦСКА — «Торпедо». (Цв.). 21.00 — «Время». 21.30 — Встреча с олимпийцами в Концертной студии Останкино. (Цв.).

ВТОРАЯ ПРОГРАММА. 19.30 — «Москва и москвичи». 20.00 — «Справочное бюро». 20.15 — «Город Киров». Документальный телефильм. (Цв.). 20.30 — «Спокойной ночи, малыши!» В. Заходер — сказка «Русалочка». (Цв.). 20.45 — «Русская речь». 21.30 — Одноактный балет «Испанские миниатюры». Спектакль Новосибирского государственного академического театра оперы и балета. Постановка Виана Херардо. (Цв.).

ЧЕТВЕРТАЯ ПРОГРАММА. 18.05 — «От 14 до 18». 18.35 — «Человек и закон». 19.05 — «Клуб кинопутешествий». (Цв.). 20.05 — «Песня всегда с нами». Фильм-концерт с участием заслуженной артистки Украинской ССР С. Ротару. (Цв.). 20.50 — «Литературные встречи». М. Светлов. 21.30 — «Призвание». Художественный телефильм. (Цв.).

Воскресенье, 15 августа

ПЕРВАЯ ПРОГРАММА. 9.10 — Гимнастика. (Цв.). 9.30 — «Будильник». (Цв.). 10.00 — «Служу Советскому Союзу!» 11.00 — Ю. Сотник — «Приключение не удалось». Телеспектакль. 12.00 — «Музыкальный киоск». (Цв.). 12.30 — «Сельский час». (Цв.). 13.30 — «Сегодня День Воздушного Флота СССР». (Цв.). 14.00 — Концерт дважды Краснознаменного имени А. Александрова ансамбля песни и пляски Советской Армии. (Цв.). 14.30 — «Барьер неизвестности». Художественный фильм. 16.15 — Выступление главнокомандующего Военно-Воздушными Силами, заместителя министра обороны СССР, Главного маршала авиации П. Кутахова. (Цв.). 16.30 — Концерт, посвященный Дню Воздушного Флота СССР. (Цв.). 17.30 — «Международная панорама». (Цв.). 18.15 — Мультфильмы. (Цв.). 18.50 — Художественный телефильм. «Испытание мужества» из цикла «Приключения в Африке» (США). (Цв.). 19.40 — «Песня 76». (Цв.). 20.00 — «Клуб кинопутешествий». (Цв.). 21.00 — «Время». 21.30 — Камерные произведения С. Прокофьева. (Цв.). 22.05 — Кубок Европы по плаванию (женщины). (Цв.): Международный турнир по регби.

ВТОРАЯ ПРОГРАММА. 18.35 — «Земледелец Подмосковья». 19.20 — «Образцовому городу — образцовые дома». (Цв.). 20.30 — «Спокойной ночи, малыши!» «Удивительный цирк». (Цв.). 20.45 — Концерт Государственного Воронежского русского народного хора. (Цв.). 21.30 — А. Гладков — «До новых встреч». Телеспектакль. (Цв.).

ЧЕТВЕРТАЯ ПРОГРАММА. 9.30 — «Для вас, родители!» 10.00 — Встреча конкурсантов-лестудии «Орленок» с Героем Социалистического Труда, почетным председателем колхоза «Новая жизнь» Молдавской ССР В. Глушко. 10.45 — «Наш сад». (Цв.). 11.15 — «Шахматная школа» (Цв.). 11.45 — П. Чайковский — Увертюра-фантазия «Ромео и Джульетта». (ЧССР). (Цв.). 12.05 — «Мы строим ВАМ». Ведет передачу заместитель министра транспортного строительства СССР, начальник ГлавБАМстроя, делегат XXV съезда КПСС К. Мохортов. (Цв.). 12.35 — «Приключения Буратино». Мультфильм. (Цв.). 13.40 — «Лица друзей». (Цв.). 14.25 — «Наука сегодня». (Цв.). 14.55 — Играет камерный оркестр Узбекского телевидения и радио. (Цв.). 15.25 — «Два образа жизни: цифры и факты». (Цв.). 15.50 — «Испытай себя». 17.15 — «Очевидное — невероятное». 18.15 — Поет Л. Бажина. (Цв.). 18.45 — «Здоровье». (Цв.). 19.15 — И. С. Тургенев «Налхебник». Фильм-спектакль МХАТ СССР имени М. Горького (Цв.). 21.00 — «Новочеркасск». «Мой синий город». Документальные телефильмы. (Цв.). 21.30 — «Позднее лето». Художественный телефильм (ЧССР). (Цв.).

ТЕЛЕВИДЕНИЕ

7 августа

ПЕРВАЯ ПРОГРАММА. 9.00 — Новости. 9.10 — Гимнастика. (Цв.). 9.30 — «Творчество юных». (Цв.). 10.00 — «Для вас, родители!» (Цв.). 10.30 — «Таинственный остров капитана Немо». Художественный телефильм. (Франция). 5-я и 6-я серии. 12.15 — Музыкальная программа «Утренняя почта». (Цв.). 12.45 — «Больше хороших товаров». 13.15 — «Рассказы о художниках». И. Крамской. Передача 1-я. (Цв.). 13.40 — «Слово ученому». (Цв.). 13.55 — «Это вы можете». Конкурс молодых изобретателей (Цв.). 14.55 — Концерт Государственного Воронежского русского народного хора. (Цв.). 15.40 — «Рядом с тобой». Художественный телефильм. (Цв.). 16.50 — «Здоровье». (Цв.). 17.20 — Концерт. 17.35 — «Два образа жизни: цифры и факты». (Цв.). 18.00 — Новости. 18.15 — «Приключения Незнайки и его друзей». Мультипликационный телефильм. «Незнайка встречается с друзьями» — 9-я серия. «Возвращение» — 10-я серия. (Цв.). 18.50 — «Очевидное — невероятное». 19.50 — «Песня 76». (Цв.). 20.10 — По страницам художественного юмористического киножурнала «Фитиль». (Цв.). 21.00 — «Время». 21.30 — «Бенефис» с участием заслуженной артистки РСФСР Л. Голубкиной. (Цв.). Новости.

ВТОРАЯ ПРОГРАММА. 18.30 — «От 14 до 18». (Цв.). 19.00 — «Пейзаж Подмосковья». 19.30 — Документальные телефильмы. (Цв.). 20.00 — «Творчество народов мира». (Цв.). 20.30 — «Спокойной ночи, малыши!» (Цв.). 20.45 — «Справочное бюро». 21.00 — «Мамина школа». (Цв.). 21.30 — «Экран телевизионного фильма». «После ярмарки». Художественный телефильм. (Цв.). 22.35 — Московские новости.

ЧЕТВЕРТАЯ ПРОГРАММА. 17.50 — «Клуб кинопутешествий». (Цв.). 18.50 — Р. Шуман — Вторая симфония (до мажор). (Цв.). 19.30 — «Фидлер». Телеспектакль. (Цв.). 20.55 — Поет народная артистка РСФСР З. Долуханова. (Цв.). 21.30 — «Страницы творчества писателя Бориса Лавренева».

РАДИО

7 августа

ПЕРВАЯ ПРОГРАММА. «Последние известия» — 5.00, 6.00, 8.00, 10.00, 12.00, 15.00, 19.00, 22.00, 23.50: Радиожурнал «Земля и люди» — 6.30.

8.45 — «Взрослым — о детях». «Моя родословная». Беседа. 9.15 — «Здравствуй, товарищ!» Программа радиостанции «Юность». 10.05 — Радио — малышам. «Пригласительный билет». 10.20 — Песня М. Франина. 10.40 — «Родная природа». Радиожурнал. 11.00 — «Любителям оперетты». 11.30 — «Время, события, люди». В выпуске: «Завтра — День строителя». У микрофона заместитель председателя Госстроя СССР Г. Фомин. 12.15 — «Музыкальный глобус». 13.00 — Стихи Вл. Маяковского. В исполнении В. Яхонтова, Н. Чернасова, Р. Симонова, М. Астангова. 13.30 — Концерт хора и оркестра Украинского радио и телевидения. 14.00 — «Почта радио». 14.30 — Концерт по заявкам радиослушателей. 15.15 — «Русский романс». Исполнители — Н. Обухова и Н. Козловский. Музыкально-литературная композиция. 16.00 — «В детском радиотеатре». Н. Печерский — «Масштабные ребята». 17.00 — «Юность». 18.00 — «Сельские встречи». «Герои жатвы». 18.30 — Концерт для тружеников села. 19.30 — «О театре». Рассказывает С. Гиацинтова. 20.30 — «Международный дневник». Сообщают наши зарубежные корреспонденты. 20.45 — Концерт с участием Т. Синявской и В. Мальченко. 21.20 — «Вы нам писали». 22.45 — Стихи и песни на стихи П. Беранже. 23.05 — Музыкальная программа.

ТРЕТЬЯ ПРОГРАММА. 8.30 — Е. Воробьев — «Сентиментальный вальс». Инсценированный рассказ. 9.00 — Музыка советского экрана. 10.00 — «Юность». 11.00 — Г. Лонгфелло — «Песнь о Гайавате». 12.00 — «Выдающиеся исполнители». М. Полякин. 13.00 — «Встреча с песней». 14.00 — Литературный концерт по письмам школьников. 15.00 — Концерт И. Штаркмана. 15.35 — С. Дангулов — «Невеста». Рассказ. 16.00 — И. Кальман — оперетта «Сильва». 18.00 — Для детей. А. Цессарский — «О чем говорил мальчик». Радиопостановка. 19.30 — Концерт С. Шапошникова. 20.30 — Выступают артисты польской эстрады. 21.30 — «Поэтическая тетрадь». 22.00 — «Стендаль о России».

ТЕАТРЫ

7 августа

ГОСУДАРСТВЕННЫЙ ЦЕНТРАЛЬНЫЙ КОНЦЕРТНЫЙ ЗАЛ — **Джаз-оркестр «Кингзроо»** (Япония).

МУЗЫКАЛЬНЫЙ ТЕАТР им. К. С. СТАНИСЛАВСКОГО и В. И. НЕМИРОВИЧА-ДАНЧЕНКО — Открытие сезона — **Манон.**

ЭКСПЕРИМЕНТАЛЬНЫЙ ТЕАТР-СТУДИЯ СОЮЗКОНЦЕРТА — в помещении театрального зала гостиницы «Советская» — **Вестсайдская история.**

ПОГОДА

В ближайшие двое суток в Москве и Подмосковье ожидаются местами дожди, возможны грозы, температура 20—25 градусов.

В Ленинграде местами небольшие дожди, температура 17—22 градуса.

**В Мурманской области временами дожди, 9—14 градусов. Ливневые дожди с грозами будут в Коми АССР, днем 20—25 градусов. В республиках Прибалтики местами дожди, днем 17—22 градуса. В Центрально-Черноземном районе местами кратковременные дожди и грозы, 22—27 градусов. В Белоруссии днем 19—24 градуса. Грозовые дожди (местами значительные) с порывистым ветром ожидаются на Северном Кавказе, температура там 25—30 градусов. В Армении преимущественно без осадков, в Араратской долине 32—37 градусов. На Среднем Поволжье без осадков, лишь 9 августа местами пройдут грозовые дожди, 23—28 градусов. В Нижнем Поволжье кратковременные дожди, возможны грозы, днем 27—32 градуса. Дожди с грозами оживляются и на Среднем Урале, 20—25 градусов. На Южном Урале преимущественно без осадков, 22—27 градусов. Сухо будет в Казахстане, лишь в северном и центральном районах пройдут кратковременные дожди, температура 33—38 градусов, на востоке и северо-востоке 22—27 градусов. Малооблачная, сухая погода сохранится в республиках Средней Азии, днем 33—38 градусов, местами до 42. В южных районах Западной Сибири пройдут грозовые дожди, 22—27 градусов. Дожди пройдут и в южных районах Красноярского края, температура там 17—22 градуса. Такая же температура будет в Тувинской А