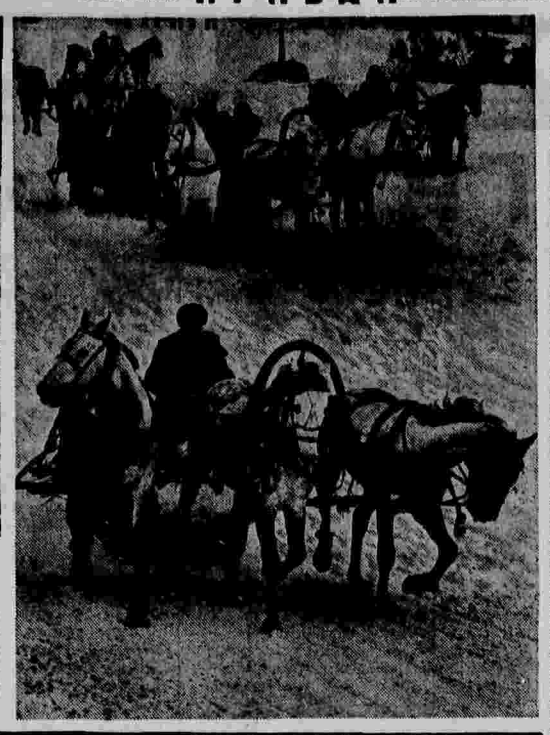

Здравствуй, «Русская зима»!

В снежном убранстве ВДНХ СССР. Повсюду — приметы новогоднего праздника: украшенные лесные красавицы елки, девушки, угощающие чаем из традиционного русского самовара, и, конечно, тройки. Из многих городов Российской Федерации прибыли сюда на праздник «Русская зима» тройки с лучшими наездниками, участниками многих всесоюзных и зарубежных соревнований. На снимках: идет смотр-конкурс троек; хорош на морозе чай из самовара! Фото М. Скурихиной и В. Якобсона.

НОВОСТИ

В честь аксакала

ФИЗУЛИ (Азербайджанская ССР), 23. (Корр. «Правды» Л. Таиров). Жители селения Араятли поздравили односельчанина Махмудалы-киши Гасанова со знаменательным событием — ему исполнилось сто лет.

В прошлом батрак, он стал в советское время организатором коллективного хозяйства. Большинство его детей, внуков и правнуков работают тут же, на поле и ферме. Особо гордится старейшина дочерью Шамамой. После отца ее избрали председателем колхоза имени 1 Мая, которым она руководит бессменно почти четверть века. Шамама Гасанова — дважды Герой Социалистического Труда, депутат Верховного Совета СССР.

Песня долины легенд

ТАШКЕНТ, 23. (Корр. «Правды» Ю. Мукимов). Государственный академический Большой театр Узбекской ССР поставил балет «В долине легенд». Он создан по мотивам поэмы «Кашмирская песня» Ш. Рашидова.

В балете слились воедино классические мелодии Индии и Узбекистана. Музыка написана узбекским композитором Улугбеком Мусаевым. Руководил постановкой главный балетмейстер большого театра Союза ССР Ю. Григорович. Танцы мастерски исполнены народной артисткой СССР Бернарой Карриевой.

Елки путешествуют

ВОРКУТА, 23. (Внештатный корр. «Правды» О. Вильчевский). Ежедневно в заполярный город из южных районов Коми АССР приходят железнодорожные вагоны. Они доставляют елки.

В тундре близ Воркуты можно встретить только карликовые березки да кусты ольховника. О воркутинцах позаботились торговые работники и железнодорожники. К празднику доставлено более 40 тысяч лесных красавиц.

Наперекор стихии

МУРМАНСК, 23. (ТАСС). Трое суток на Кольском полуострове бушевал ураган. Сильный ветер и мокрый снег временами сводили видимость до нуля. Временно была остановлена работа в открытых карьерах, в портах Мурманска, на стройках.

Всюду были созданы штабы по борьбе со стихией, технику направили на расчистку дорог. В борьбе со стихией северяне проявили мужество, стойкость, организованность. Жертв нет.

Сегодня жизнь на полуострове вошла в нормальную колею, работают все предприятия.

ХРОНИКА

Совет Министров СССР назначил тов. **Корниенко** Георгия Марковича первым заместителем министра иностранных дел СССР.

◇

Совет Министров СССР назначил тов. **Мальцева** Виктора Федоровича первым заместителем министра иностранных дел СССР.

◇

Президиум Верховного Совета СССР назначил тов. **Воронцова** Юлия Михайловича Чрезвычайным и Полномочным Послом СССР в Республике Индии.

◇

Президиум Верховного Совета СССР освободил тов. **Мальцева** Виктора Федоровича от обязанностей посла СССР в Республике Индии в связи с переходом на другую работу.

УСТАРЕЛА СКАЗКА

ТАМ, ГДЕ ЦВЕТУТ ФЛОКСЫ И ВСЕГДА ПАХНЕТ СНЕГОМ

В Москву вернулась Полярно-Уральская гляциологическая экспедиция. Сейчас ученые обрабатывают собранные данные, которые помогут определить баланс северных ледников: возможную отдачу влаги и способность накапливать ее. Знать, насколько полны будут северные реки, много ли воды можно в перспективе перебросить на юг, очень важно. И несут люди вахту на «краешке земли».

Север приучает ко всему. Они умеют и хлеб испечь, и дом срубить, и тягачом управлять, хотя в сущности только начинают жить. Двое — недавние выпускники МГУ, третий — еще студент, заочник. Самым опытным из них и старшим на Полярно-Уральской гляциологической станции Института географии АН СССР был Юрий Чарушников, проведший здесь три зимовки.

Когда попросил рассказать об их работе, Чарушников улыбнулся:

— Ничего особенного: ноги — в руки и потопал...

Как легко, очевидно, с этим никогда не унывающим человеком. Особенно если неделями из-за погоды не выйдешь из дома. «Ноги — в руки...» Но не так это просто. У метеорологов площадка с приборами — рядом, и то чуть только зимой из дверей — сразу за канат хватаются: как бы ветром не унесло. А гляциологам, чтобы добраться до приборов, следящих за накоплением, переносом, таянием снега, надо совершать многочасовые переходы.

— Помните, в одной сказке была задана непосильная задача: определить количество снега... Устарела сказка. Высшая математика на основе данных, которые мы собираем круглогодично, ответит, сколько накапливается снега в бассейне местных рек. Рожденная здесь вода со временем, может быть, пойдет в Волгу.

Кажется, так сказал Чарушников.

...Не спится. Прошло одиннадцать часов, а ребят все нет. Остыла печь и зябко даже под овчиной.

Наконец, тяжелые шаги разбудили чуткую тишину дома. Они!

Воспаленные глаза. Запали щеки. Как дались им эти часы, можно было судить и по просьбе Юрия Чарушникова:

— Валера, у меня не получается, сдерни тельняшку, прилипла...

У Гохмана самого плохо слушались пальцы, набухшие от снега, задубелые на ветру, и он в свою очередь попросил друга о том же — помочь снять одежду. А затем, не в силах шевельнуться, сел на увесистый рюкзак. В соседней комнате пыхтел самокруткой Николай Самбуров, припечатав мокрую спину к широким нарам: залег в чем был.

— Спите, я пошел топить баню,— сказал Юрий.

Не надоедаю расспросами, наблюдаю за ними, отягощенными теперь одним желанием: скорее забраться на горячий полок. Вчера видел их другими: Юра колдовал над листом меди — чеканил, Валера вылавливал из эфира джазовые ритмы, Коля проводил время за книгой. А потом быстро, привычно собрались в путь.

— К окошку прилипла северная ночь, глубокая, в лохмотьях холодных туч. В полдень смотрел через это же стекло им в спины, согнутые рюкзаками. Ребята гуськом перебрались по льду озера Большая Хадата и скрылись в горном распадке. Мысленно представил их дальнейший путь. По слежавшимся сугробам выше и выше — к черным конусам диких кряжей. Там, на ближнем от дома леднике, питающем тундровую, с вкусной водой реку Усу, у них была работа: предстояло определить характеристики и запас снегов.

И тогда же, провожая их долгим взглядом, будто наяву увидел побежавшую по снежнику линию. Точно кто-то полоснул ножом по огромной белой туше, и из нее ударил поток такой же белой крови. В следующий миг он все перевернет, вспенит, закрутит... «Лавина-а-а»,— и голос Чарушникова утонул в шуме надвигающейся беды.

Если бы не нога, торчащая из снега, не известно, чем бы все это кончилось. Так нашли Колю Самбурова. Откопали. Потом пятнадцать часов пробирались в метель домой. Ребят вел за собой и, как мог, подбадривал Чарушников, самый крепкий из них.

Юрий уже и на Кавказе работал — изучал лавины, ледники. Но тут, где по сравнению с Кавказом все вроде бы в миниатюре — самые высокие вершины чуть более тысячи двухсот метров, работать гораздо сложнее. Кислорода не хватает даже на равнине. Угол этот занимает одно из первых мест в мире по количеству метелей. Таких дней в году выдается до 165, почти столько же, сколько на побережье Антарктиды в районе Мирного. Но это еще — полбеды. Главное,— если пришла непогода, надолго оторван от людей. До ближайшего поселка — сто с лишним километров. По бездорожью.

Ждут с нетерпением весну и лето, а они такое развозят тут... Земля, чуть коснешься, исходит водой. Нога ищет тверди, выверяешь каждый шаг, чтобы избежать ледяной купели. Гремят потоки, обрушенные в долину теплом, не пройти и не проехать. В это время года лишь тонкий писк морзянки соединяет станцию с «внешним миром».

Трудную вахту несут гляциологи, хотя работа их вроде бы незаметна и буднична: ни вспышек лазера, ни фотографий загадочных комет... Но их работа необходима для понимания жизни всей Земли.

В огромных, пробитых в леднике Обручева штольнях установлены чуткие приборы, они следят за состоянием словно оброненной горами, застывшей слезы. Ледник по сравнению со своими известными собратьями мал, но это как раз и оказалось той манящей стороной, которая привлекает сюда ученых. Размеров небольших, но живет ледник по законам исполинов. Вот и выходит, что за ним легче наблюдать, а данные, собранные здесь, характерны для других.

Еще в начале века крупнейшие ученые считали: на Полярном Урале не может быть ледников — ведь эта область лежит за опоясавшей Землю сферой, где среднегодовая температура ниже нуля градусов. Однако ледники найдены, и оказалось, что они удивительно интересны: живут за счет метелей и потому называют их навеянными.

Непогода не позволила нам пройти к леднику Обручева. Коротаем звенящие тишиной часы за разговорами, иногда выбегаем из дома — мерещится гул вертолета. Но нет, вершины опять затянуты низкими снеговыми тучами, и чего только не померещится в этом «белом вакууме». Зато по весне тут все заполнено шумом воды, которую собираются перебросить в Волгу. И вот уже за грандиозным планом обозначено величие труда гляциологов. И маленькая снежинка представляется ядром, которое надо исследовать, ибо оно начало начал огромного водного потока.

Ребята рассказывают о снежинках, будто о цветах. Звездочки, комочки, пушинки... Ветер их укладывает по-разному. Эта снежинка зацепится и за скалу, а ту сметет в тихий распадок, где в июне, перебивая запах снега, пахнут медом тундровые флоксы. И вспомнишь Пришвина: «...В каждом цветке нектара здесь в два, три раза больше, чем у нас, и каждый цветок ждет пчелу, а пчелы за Полярным кругом не водятся».

Рядом — цветы и снег, который тоже, выходит, подбирает место по себе. И только узнав все о нем, можно сказать, сколько воды будет отпущено рекам, сельскому хозяйству.

...Несколько домиков, дымы над крышами... Вертолет описывает круг, и я прощаюсь с Большой Хадатой. Нелюдимая, она пробирается к сибирской реке глухими доливами Полярного Урала и где-то далеко-далеко отсюда тихо вливается в Обь.

Горы с шумом выпроваживают ее в путь. Не успевает по весне выбраться из озера, как вдогонку летят камни, сорванные ошалелыми потоками, и видно, как, едва родившись, седеет Хадата.

И вот уже не видно струящихся из-под снега дымов. Справа от ледника Обручева *небо опять жутко темнеет*, припадая к самым горам. Север снова что-то замышляет против горстки забравшихся сюда ради науки людей.

В. ЧЕРТКОВ.
(Спец. корр. «Правды»).
Ямало-Ненецкий автономный округ.

СПОРТ

Шахматы:

КОГДА ИЗЛИШЕН ПРАКТИЦИЗМ

Закончился 45-й чемпионат СССР в высшей лиге. Борьба, особенно в решающей стадии турнира, отличалась исключительным упорством.

Как уже сообщалось в «Правде», пальма первенства досталась московскому гроссмейстеру Б. Гулько и быстро прогрессирующему львовскому мастеру И. Дорфману. Они набрали по 9,5 очка из 15. Им предстоит дополнительный матч за «золото». В активе каждого из них — по четыре победы и одиннадцати ничьих. На пол-очка отстали экс-чемпион мира Т. Петросян и гроссмейстер Л. Полугаевский. Они повторили свой прошлогодний результат. Пятое—седьмое места разделили международный мастер В. Багиров, гроссмейстер Е. Геллер и экс-чемпион мира М. Таль, набравшие по 8 очков.

В этом турнире И. Дорфман получил второй гроссмейстерский балл и завоевал право на звание гроссмейстера СССР. Первый гроссмейстерский балл получил В. Багиров. Любопытно, что семнадцать лет назад в чемпионате СССР Багиров уже добивался гроссмейстерского балла, но утратил право на него. Замыкают таблицу мастер К. Григорян — 5,5 очка и гроссмейстер Л. Альбурт — 5 очков. По условиям розыгрыша они должны покинуть не только высшую, но и первую лигу.

Нынешний чемпионат отличался от прошлых первенств гораздо большим процентом ничьих. Число партий, не выявивших победителя, превышает две трети. Однако справедливости ради надо отметить, что добрая половина таких встреч проходила в равной борьбе. Шахматисты показали хорошее знание теории. Замечу, что в современной борьбе гроссмейстеров неизмеримо большую роль, чем раньше, стало играть изучение информации. Для овладения высшим мастерством необходимо освоить и глубоко проанализировать бурное развитие теории и практики.

Принимавшие участие в состязании прославленные шахматисты старшего поколения вновь доказали, что их мастерство неувядаемо. Об этом, например, свидетельствует то, что среди призеров пятеро имеют за плечами богатейший опыт.

Говоря о творческом содержании чемпионата, нельзя не отметить излишний практицизм в игре у некоторых представителей нашей талантливой молодежи. Так, заметно ограничивал свои возможности челябинский гроссмейстер Е. Свешников. Он преследовал прежде всего спортивные цели. Но его желание пройти турнир без поражений в итоге обернулось на финише против него. Он стал жертвой своей излишней осмотрительности.

Это замечание относится, бесспорно, и к способному и самому молодому участнику турнира ленинградцу А. Кочиеву. До поры до времени Кочиев играл слишком осторожно.

Безусловно, результаты турнира и его творческие итоги будут внимательно изучаться.

А. СУЭТИН.
Международный гроссмейстер.

Хоккей:

Начали с победы

23 декабря в Канаде начался второй чемпионат мира для юниоров (спортсменов не старше 20 лет). Первого соперника — сборную Швейцарии наши молодые хоккеисты на старте буквально разгромили — 18:1.

Команды разбиты на две группы — «золотую» и «голубую». В первую включены сборные Финляндии, Швеции, Швейцарии и СССР, во вторую — Канады, США, ЧССР и ФРГ. Игры пройдут в два круга — сначала каждый с каждым в своей группе, а затем с командами другой группы. Две сборные, набравшие наибольшее количество очков, встретятся в финальном поединке.

Известный канадский специалист профессионального хоккея А. Иглсон — председатель оргкомитета первенства — считает, что главные претенденты на победу — сборные Чехословакии и СССР, настроение которым, однако, постараются испортить хозяева льда.

Состязания проходят в пяти городах — Корнуолле, Квебеке, Чикутими, Халле и Монреале.

Героем матча со швейцарцами стал челябинец С. Макаров, забросивший пока рекордное на нынешнем чемпионате число шайб — четыре. Результаты остальных игр: Швеция — Финляндия — 4:4, Канада — США — 6:3, ЧССР — ФРГ — 5:4.

В. ОТКАЛЕНКО.

ТУРНИРНАЯ ОРБИТА

◆ *ХОККЕЙ С МЯЧОМ. Алма-атинские динамовцы на своем поле выиграли у кемеровского «Кузбасса» — 9:1. Московские динамовцы сыграли вничью с «Уральским трубником»—2:2. Результаты остальных встреч: «Сибсельмаш» — «Старт» — 1:6, СКА (Хабаровск) — «Вымпел» — 2:1, «Локомотив» — «Волга» — 3:1, «Енисей» — «Юность» — 6:3, «Зоркий» — СКА (Свердловск) — 6:3.*

◆ *ШАХМАТЫ. Завершив вничью в день доигрывания партию с Фоминой, Чибурданидзе продолжает лидировать на женском чемпионате страны. Мирный исход зафиксирован также во встречах Александрия — Затуловская, Левитина — Александрия, Алехина — Семенова. В пользу белых закончились поединки Иоселиани — Литинская, Семенова — Макарычева, Морозова — Кислова, Ахмыловская — Левитина. Колоярцева потерпела поражение от Ахшарумовой, Затуловская—от Кисловой.*

(ТАСС).

РЕДАКЦИОННАЯ КОЛЛЕГИЯ.

Телевидение с 26 декабря по 1 января

Понедельник, 26 декабря

ПЕРВАЯ ПРОГРАММА. 9.10 — Гимнастика. (Цв.). 9.30 — «Двенадцать месяцев». Художественный телефильм. 1-я и 2-я серии. (Цв.). 14.30 — Документальные телефильмы. (Цв.). 15.15 — «Звездочет». Тележурнал. (Цв.). 16.00 — Э. Григ — Концерт для фортепьяно с оркестром. (Цв.). 16.30 — Лыжный спорт. (Женщины — 5 км). (Цв.). 17.00 — «Полевая почта «Подвига». (Цв.). 17.30 — «Солнцеворот». (Цв.). 18.15 — «Как ежик и медвежонок встречали Новый год». Мультипликационный фильм. (Цв.). 18.20 — «Народное творчество». Телеобозрение. (Цв.). 19.05 — «Юбилейному году — ударный финиш!» Рапортуют трудящиеся Московской области. (Цв.). 19.50—Спектакль «Хелло, Долли!» Музыка Дж. Германа. (Цв.). В перерыве (21.00) — «Время». 22.25 — Документальный телефильм «Солнце в ладони». (Цв.).

ВТОРАЯ ПРОГРАММА. 19.00— «Москва». 19.30 — Н. А. Некрасов — поэма «Мороз, Красный нос». (Цв.). 20.00 — Реклама. 20.30 — «Рабочая гарантия москвичей». (Цв.). 21.00 — Концерт ансамбля виолончелистов ЦДКЖ. (Цв.). 21.30 — «По страницам «Сатирикона». Телеспектакль. (Цв.).

ТРЕТЬЯ ПРОГРАММА. 8.10, 14.00 — «Для вас, родители!». (Цв.). 8.40, 9.40 — География. 5-й класс. 9.10, 11.10, 13.30 — «Изобретатель». (Цв.). 10.10, 13.00, 21.35—Английский язык. 10.40, 11.40—А. П. Чехов «Хамелеон». 6-й класс. (Цв.). 12.10 — Студентам-заочникам. История КПСС. «Партия в период военной иностранной интервенции и гражданской войны» (Цв.). 14.30, 16.55 — «Изучение произведений В. И. Ленина и документов КПСС в средней школе». (Цв.). 15.00 — Поступающим в вузы. Математика. (Цв.). 15.30 — «Рисунки А. С. Пушкина». 16.30 — История. 5-й класс. (Цв.). 19.00 — Студентам-заочникам. Начертательная геометрия. I курс. 20.20 — Физика. II курс. (Цв.).

ЧЕТВЕРТАЯ ПРОГРАММА. 19.00 — «Музыкальный киоск». (Цв.). 19.30 — «ГТО на марше». (Цв.). 20.30 — «Служу Советскому Союзу!» 21.30 — «После ярмарки». Художественный телефильм. (Цв.).

Вторник, 27 декабря

ПЕРВАЯ ПРОГРАММА. 9.10 — Гимнастика. (Цв.). 9.30 — «Сильные, смелые, ловкие». (Цв.). 10.00 — Дж. Герман — «Хелло, Долли!» Спектакль. (Цв.). 14.30 — Научно-популярные фильмы. (Цв.). 15.20— Концерт хоровой капеллы г. Архангельска. (Цв.). 15.45 — Творчество А. Конан-Дойля. (Цв.). 16.25 — Лыжный спорт. (Мужчины — 15 км.). (Цв.). 17.00 — «Адреса молодых». (Цв.). *18.15* — «Хочу все знать». Киножурнал. (Цв.). 18.25—«Панама: настоящее и будущее страны». Выступление Генерального секретаря Народной партии Панамы тов. Рубена Дарио Соуса. (Цв.). 18.40—Фильм-концерт «Лирические песни М. Таривердиева». (Цв.). 19.00— «Человек. Земля. Вселенная». (Цв.). 19.45 — Художественный фильм «Первая ласточка». (Цв.). 21.00 — «Время». 21.30 — «Театральные встречи». (Цв.).

ВТОРАЯ ПРОГРАММА. 19.00— «Москва». 19.30 — «Шедевры Третьяковской галереи». Картины М. Нестерова. (Цв.). 20.00 — «Хозяйки Покровской фермы». Телеочерк. 20.30 — «Решения XXV съезда КПСС — выполним!» *21.00* — «За Полярным кругом». Научно-популярный фильм. (Цв.). 21.30 — Концерт Д. Гнатюка. (Цв.).

ТРЕТЬЯ ПРОГРАММА. 8.10, 14.00 — «Наш сад». (Цв.). 8.40, 9.40 — Природоведение. 4-й класс. (Цв.). 9.10, 11.10 — Учащимся ПТУ. Общая биология. II курс. 10.10, 13.00, 21.35—Французский язык. (Цв.). 10.40, 11.40 — Обществоведение. 10-й класс. 12.10 — Студентам-заочникам. Философия. (Цв.). 13.30, 16.40 — «Шахматная школа». (Цв.). 14.30, 17.10 — «Знаешь ли ты закон?» (Цв.). 15.00 — Поступающим в вузы. Физика. (Цв.). 15.30 — «Композитор Бетховен». (Цв.). 16.15 — География. 5-й класс. 19.00 — Студентам-заочникам. Теоретическая механика. II курс. 20.20—Высшая математика. III курс.

ЧЕТВЕРТАЯ ПРОГРАММА. 19.00 — «Малайзия знакомая и неожиданная». Документальный телефильм. (Цв.). 19.30 — Фестиваль искусств «Русская зима». (Цв.). 21.30 — «Соломенная шляпка». Художественный телефильм. 1-я серия. (Цв.).

Среда, 28 декабря

ПЕРВАЯ ПРОГРАММА. 9.10 — Гимнастика. (Цв.). 9.30 — «Умелые руки». (Цв.). 10.00—«Первая ласточка». Художественный фильм. (Цв.). 11.15 — «Очевидное—невероятное». (Цв.). 14.30— «По столицам социалистических стран». Кинопрограмма. (Цв.). 15.15 — Сказки Г.-Х. Андерсена. (Цв.). 15.45 — «Звездочка». Киноальманах для детей. (Цв.). 16.30 — Лыжный спорт. (Женщины — 10 км). (Цв.). 17.00 — «Наука сегодня». (Цв.). 17.30 — «Снежная карусель». Концерт. (Цв.). 18.15 — Итоги спортивного года. (Цв.). 19.05 — «Испанские песни». (Цв.). 19.25 — Репортаж с Нижнетагильского металлургического комбината. (Цв.). 19.40 — «Спортлото». (Цв.). 19.50 — П. Федоров «Аз и Ферт». Телеспектакль. (Цв.). 21.00 — «Время». 21.30 — Эстрадная программа. (Цв.).

ВТОРАЯ ПРОГРАММА. 19.00— «Москва». 19.30 — «Справочное бюро». (Цв.). 19.45 — Концерт. (Цв.). 20.30 — «Подмосковье». Телеобозрение. 21.00 — «Жизнь и книги А. Грина». (Цв.). 21.45 — А. Родионова «Кошка на радиаторе». Телеспектакль. (Цв.).

ТРЕТЬЯ ПРОГРАММА. 8.10 — «Мамина школа». (Цв.). 8.40, 9.40 — Астрономия. 10-й класс. (Цв.). 9.10, 11.10 — Учащимся ПТУ. Обществоведение. III курс. (Цв.). 10.10, 13.00, 21.35 — Немецкий язык. (Цв.). 10.40, 11.40 — История. 7-й класс. (Цв.). 12.10 — Студентам-заочникам. Политическая экономия. 13.30, 16.40 — Экран — врачу. (Цв.). 14.00, 16.10 — «Домашние хлопоты». (Цв.). 14.30 — Учительские уроки. (Цв.). 15.00 — Поступающим в вузы. Математика. (Цв.). 15.30 — Поэзия. «В. Луговской». (Цв.). 19.00 — Студентам-заочникам. Общая химия. I курс. (Цв.). 20.20 — Физика. III курс. (Цв.).

ЧЕТВЕРТАЯ ПРОГРАММА. 19.00 — «Юность Красноярья». Документальный телефильм. (Цв.). 19.15 — «9-я студия отвечает телезрителям». (Цв.). 20.30 — «Песня далекая и близкая». (Цв.). 21.30 — «Соломенная шляпка». Художественный телефильм. 2-я серия. (Цв.).

Четверг, 29 декабря

ПЕРВАЯ ПРОГРАММА. 9.10 — Гимнастика. (Цв.). 9.30 — «Солнечный домик». Концерт. (Цв.). 9.50 — П. Федоров — «Аз и Ферт». Телеспектакль. (Цв.). 11.00 — «Клуб кинопутешествий». (Цв.). 14.30 — Документальные фильмы. (Цв.). 15.15 — Песни и танцы народов СССР. (Цв.). 16.00 — «Шахматная школа». (Цв.). 16.30 — Лыжный спорт. (Мужчины — 30 км.). (Цв.). 17.05 — «Концертный зал телестудии «Орленок». (Цв.). 18.15 — Хоккей. Команда ВХА «Винипег джетс» — сборная СССР. (Цв.). 20.00 — «Наша биография. Год 1977-й». (Цв.). 21.00 — «Время». 21.30 — «А ну-ка, девушки!» (Цв.).

ВТОРАЯ ПРОГРАММА. 19.00— «Москва». 19.30 — «Книга. Время. Читатель». (Цв.). 20.00 — «Справочное бюро». (Цв.). 20.30 — «У театральной афиши». 21.30 — Реклама. 21.45 — К. Гольдони — «Трактирщица». Телеспектакль. (Цв.).

ТРЕТЬЯ ПРОГРАММА. 19.00— Студентам-заочникам. Высшая математика. I курс. 20.20 — Высшая математика. II курс. 21.35 — Поступающим в вузы. Физика. (Цв.).

ЧЕТВЕРТАЯ ПРОГРАММА. 19.00 — «На родине Чехова». Документальный телефильм. (Цв.). 19.20 — Фестиваль искусств «Русская зима». (Цв.). 21.30 — «От и до». Художественный телефильм. (Цв.).

Пятница, 30 декабря

ПЕРВАЯ ПРОГРАММА. 9.10 — Гимнастика. (Цв.). 9.30 — «Праздник непослушания». Мультипликационный телефильм. (Цв.). 10.20 — Увертюры к операм Дж. Россини. (Цв.). 10.50 — «П. Ершов—«Конек-Горбунок». Фильм-концерт. (Цв.). 14.30 — К 55-летию образования СССР. Кинопрограмма. (Цв.). 15.30 — «Большой трамплин». Художественный фильм. 16.45 — «Москва предновогодняя». (Цв.). 17.15 — «Отзовитесь, горнисты!» (Цв.). 18.15 — «В каждом рисунке — солнце». (Цв.). 18.30 — Эстрадное обозрение. (Цв.). 19.25 — Художественный телефильм «Нос». (Цв.). 21.00 — «Время». 21.30 — Хоккей. Команда ВХА «Винипег джетс» — сборная СССР. (Цв.). 23.20 — «Танцевальный зал». (Цв.).

ВТОРАЯ ПРОГРАММА. 19.00— «Москва». 19.30 — «Русские писатели о детях». 20.00 — «Отдых в выходные дни». (Цв.). 20.30 — «Земледелец Подмосковья». Тележурнал. 21.00 — Игрует Ф. Липс (баян). (Цв.). 21.30 — И. Шток — «Ноев ковчег». Фильм-спектакль. (Цв.).

ТРЕТЬЯ ПРОГРАММА. 19.00— Научно-популярный фильм. (Цв.). 19.20, 19.50 — Поступающим в вузы. Математика. (Цв.). 20.20 — Студентам-заочникам. Сопротивление материалов. III курс.

ЧЕТВЕРТАЯ ПРОГРАММА. 19.00 — «Хемингуэй живет в Гаване». Документальный телефильм. (Цв.). 19.25 — «Телеграммы, телеграммы, телеграммы...» Фильм-концерт. (Цв.). 20.30 — Камерное творчество Д. Кабалевского. (Цв.). 21.00 — «Творчество художников-монументалистов». (Цв.). 21.30 — «Король-олень». Художественный фильм. (Цв.).

Суббота, 31 декабря

ПЕРВАЯ ПРОГРАММА. 9.10 — Гимнастика. (Цв.). 9.30 — Концерт. (Цв.). 10.00 — Стартует «Золотая шайба». (Цв.). 10.15 — Мультипликационный телефильм «Незнайка в Солнечном городе». 1-я серия. (Цв.). 10.30 — Художественный телефильм «Фантазии Веснухина». 1-я серия. (Цв.). 11.35 — Музей Васнецова. (Цв.). 12.00 — Музыкальная программа «Новые приключения старых знакомых». (Цв.). 12.35 — «Спортлото». (Цв.). 12.45 — «Зимний этюд». (Цв.). 13.10 — Спектакль *«Белоснежка и семь гномов»*. (Цв.). 15.10 — Фильм-концерт «Грустить не надо». (Цв.). 15.50 — «В мире животных». (Цв.). 16.55 — Художественный телефильм «Про Красную шапочку». 1-я и 2-я серии. (Цв.). 19.25 — Концерт-вальс. (Цв.). 19.45 — Музыкальный телефильм «Орех Кракатук». (Цв.). 21.00 — «Время». 21.30 — Телевизионный театр миниатюр «13 стульев». (Цв.). 22.40 — Балет на льду. (Цв.). 23.40—«Страна моя». Документальный телефильм. (Цв.). 23.50 — «С Новым годом, товарищи!» Поздравление советскому народу.

ВТОРАЯ ПРОГРАММА. 19.00— «Подмосковные встречи». (Цв.). 20.45 — «Дом Островского». Фильм-спектакль. (Цв.). 23.40 — «Страна моя». Документальный телефильм. (Цв.). 23.50 — «С Новым годом, товарищи!» Поздравление советскому народу.

ЧЕТВЕРТАЯ ПРОГРАММА. 19.00 — Концерт. (Цв.). 19.30 — «Клуб кинопутешествий». (Цв.). 20.45 — А. Франс — «Преступление Сильвестра Бонара». (Цв.). 21.30 — Концерт артистов народов Севера. (Цв.). 22.30 — «Семья как семья». Художественный телефильм. 23.40 — «Страна моя». Документальный телефильм. (Цв.). 23.50 — «С Новым годом, товарищи!» Поздравление советскому народу.

Воскресенье, 1 января

ПЕРВАЯ ПРОГРАММА. 9.10 — «Будильник». (Цв.). 9.45 — Новогодний «Музыкальный киоск». (Цв.). 10.20 — Мультипликационный телефильм «Незнайка в Солнечном городе». 2-я серия. (Цв.). 10.40 — Художественный телефильм «Фантазии Веснухина». 2-я серия. (Цв.). 11.45 — К 19-й годовщине кубинской революции. Программа телевидения Республики Куба. (Цв.). 13.00 — Хоккей. Команда ВХА «Винипег джетс» — сборная СССР. (Цв.). 15.30 — «Мир встречает Новый год». (Цв.). 16.00—«Цирк! Цирк! Цирк!» (Цв.). 16.55 — Художественный телефильм «Собака на сене». 1-я и 2-я серии. (Цв.). 19.20 — Заключительный концерт Всесоюзного телевизионного фестиваля «Песня-77». (Цв.). В перерыве (21.00) — «Время».

ВТОРАЯ ПРОГРАММА. 19.00— «Цветы». Документальный телефильм. (Цв.). 19.15 — «Что? Где? Когда?» Телевикторина. (Цв.). 20.30—А. Арканов, Г. Горин — «Маленькие комедии большого дома». Спектакль.

ЧЕТВЕРТАЯ ПРОГРАММА. 9.00 — «Утренняя почта». (Цв.). 9.35 — «Очевидное — невероятное». (Цв.). 10.35 — Концерт молодых артистов. (Цв.). 11.35— «Москвичка». (Цв.). 12.50 — А. Фредро — «Дамы и гусары». Фильм-спектакль. (Цв.). 15.10— «Кинопанорама». (Цв.). 16.55 — «Турнир СК». (Цв.). 18.25—«Новогодний карнавал». (Цв.). 19.30 — «Узоры». (Цв.). 20.30 — «Вечерами синими». Документальный телефильм (Цв.). 21.00 — Концерт ансамблей русских народных инструментов. (Цв.). 21.30 — «Здравствуйте, я ваша тетя!» Художественный телефильм. (Цв.).

ТЕЛЕВИДЕНИЕ

24 декабря

ПЕРВАЯ ПРОГРАММА. 9.00 — Новости. 9.10 — Гимнастика. (Цв.). 9.30 — *Стихи русских и* советских поэтов в исполнении московских школьников. (Цв.). 10.00 — «Для вас, родители!» (Цв.). 10.30 — Музыкальная программа «Утренняя почта». (Цв.). 11.00 — «Больше хороших товаров». (Цв.). 11.30 — «Шедевры Третьяковской галереи». «Картины М. Нестерова». (Цв.). 12.00—«Что? Где? Когда?» Телевикторина. (Цв.). 13.00 — «Здоровье». (Цв.). 13.45 — Тираж «Спортлото». (Цв.). 13.55 — «Музыкальный абонемент». (Цв.). 14.25 — «Двенадцать месяцев». Художественный телефильм. 1-я серия. (Цв.). 15.55 — «Очевидное — невероятное». (Цв.). 16.55 — «Приключения Незнайки и его друзей». Мультипликационный телефильм. 8-я серия. (Цв.). 17.15 — Беседа на международные темы политического обозревателя газеты «Правда» Ю. Жукова (Цв.). 18.00 — Новости. 18.15 — «60 лет Советской Украине». (Цв.). 19.00 — Концерт мастеров искусств Украины. (Цв.). 21.00 — «Время». 21.45 — «Кинопанорама». (Цв.). 23.25 — Поет Мичел (Испания). (Цв.). По окончании — Новости.

ВТОРАЯ ПРОГРАММА. 19.00 — «Москва и москвичи». (Цв.). 19.30 — Документальные фильмы. 20.00 — «Улица. Транспорт. Пешеход». 20.15 — «Спокойной ночи, малыши!» (Цв.). 20.30 — Реклама. 20.45 — «А. Фадеев. Писатель. Гражданин. Коммунист». 21.35 — Песни и романсы Г. Свиридова в исполнении Е. Образцовой. (Цв.). 22.30 — Московские новости.

ТРЕТЬЯ ПРОГРАММА. 8.10 — Студентам-заочникам. Физика. II курс. (Цв.). 9.25 — Философия. (Цв.). 10.20 — Высшая математика. I курс. 11.35 — История КПСС. (Цв.). 12.30 — Политическая экономия капитализма. 13.20 — Научный коммунизм. 14.10 — Советское право. (Цв.). 15.00 и 20.50 — Поступающим в вузы. Русский язык. (Цв.). 15.30 — «Знай и умей». Телеальманах (Цв.) 16.15 — «Свой среди чужих, чужой среди своих». Художественный фильм с субтитрами (Цв.). 19.00 — Научно-популярный фильм. (Цв.). 19.20 — Поступающим в вузы. *Физика. (Цв.). 19.50 — Физика.* (Цв.). 20.20 — Математика. (Цв.). 21.30 — Драматургия и театр. «А. Н. Островский — «Гроза». (Цв.)

ЧЕТВЕРТАЯ ПРОГРАММА. 19.00 — Баскетбол. Мужчины. ЦСКА — «Динамо» (Москва). В перерыве (19.40) — «Спокойной ночи, малыши!» (Цв.). 20.45 — «Клуб кинопутешествий» (Цв.). 21.45 — «Жемчужина Бальзаминова». Художественный фильм. (Цв.).

РАДИО

24 декабря

ПЕРВАЯ ПРОГРАММА. «Последние известия» — 5.00, 6.00, 8.00, 10.00, 12.00, 15.00, 19.00, 22.00, 23.50. Радиожурнал «Земля и люди» — 6.30.

8.45 — Взрослым — о детях. 9.15 — «Юность». «Здравствуй, товарищ!» 10.05 — Радио — малышам. «Пригласительный билет». Концерт по письмам. 10.20 — Песни советских композиторов. 10.40 — «Родная природа». Радиожурнал. 11.00 — «Музыкальный кроссворд». 11.30 — «Время, события, люди». 12.15 — «Музыкальный глобус». 13.00 — Концерт солистов и музыкальных коллективов Украины. 14.00 — «Служу Советскому Союзу!» Радиожурнал. 14.30 — Концерт для воинов. 15.00 — Последние известия. «60 лет Советской Украине». *Репортаж из Киева.* 15.15 — «Музыкальный Ленинград». Радиожурнал. 16.00 — Для детей. «Страницы жизни замечательных людей». 17.00 —«Юность». 18.00 — «Мы с вами уже встречались». Юмористическая передача. 18.30 — В. Моцарт — Симфония № 40. 19.30 — «Субботний концерт по заявкам радиослушателей». 20.45 — Международный дневник. 21.00 — Концерт Е. Образцовой, В. Атлантова (Запись по трансляции). 22.30 — «Добрый вечер!» Музыкальная программа.

ТРЕТЬЯ ПРОГРАММА. 8.30 — Ф. Намора «Огонь в темной ночи». Глава из романа португальского писателя. 9.30 — Выступают участники художественной самодеятельности. 10.00 — «Юность». 11.00 — М. Равина, я женюсь!; вечер — Веселая вдова.

ТЕАТР «СОВРЕМЕННИК» — Не стреляйте в белых лебедей.

ТЕАТР им. Н. В. ГОГОЛЯ — в 12 и 19 ч. — Заговор императрицы.

ТЕАТР ДРАМЫ и КОМЕДИИ на Таганке — Товарищ, верь!.

ТЕАТР «РОМЭН» — утро — Московская цыганка; вечер — Здравствуй, Пушкин!

ЦЕНТРАЛЬНЫЙ ТЕАТР КУКОЛ — в 11 ч. — Здравствуй, здравствуй, добрый день!; вечер — И-го-го.

ТЕАТРЫ

24 декабря

КРЕМЛЕВСКИЙ ДВОРЕЦ СЪ