По зову революции

К 120-летию со дня рождения Ю. Мархлевского

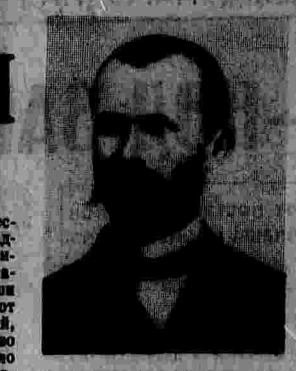

В окне берлинского поезда Ю. Мархлевский увидел июньским днем 1918 года украшенную красным кумачом арку, а на ней — пятиконечную звезду. Советская граница. Вооруженный конвоир — кайзеровский офицер — спешно принял купе. Жена бросилась в объятия Юлиана. Свобода!

В Петрограде и Москве выдающегося революционера, деятеля международного рабочего движения, соратника В. И. Ленина ждали с нетерпением.

Революционная Россия спасла Мархлевского от смертельной опасности. Одному из основателей «Союза Спартака», борцу за идейно-политическое сплочение революционных сил Германии, организатору антивоенного движения грозила кровавая расправа. А теперь он мог выполнить свою мечту — отдать все силы делу социалистической революции, приступить к исполнению интернационального долга.

С В. И. Лениным, большевистской партией Ю. Мархлевский (1866—1925 гг.) сотрудничал многие годы, состоял в ее рядах. Владимир Ильич впервые услышал о деятельности руководителя польских рабочих в сибирской ссылке. Вскоре им довелось встретиться лично. Ленин приехал в 1900 г. в Мюнхен, налаживал издание «Искры». Мархлевский помог Ленину при содействии Клары Цеткин найти типографию, обеспечить связи и контакты, необходимые для получения корреспонденции из России и переброски туда газеты. С тех пор их сотрудничество постоянно крепло.

Мархлевский, бессменный член Главного правления Социал-демократии Королевства Польского и Литвы, редактор ее центральных газет, неуклонно проводил линию на укрепление солидарности с рабочим классом России в общей борьбе за свержение самодержавия. Он горячо поддерживал ленинскую идею объединения всех сил пролетариата, выступал за интернациональное сплочение в единой социал-демократической организации. Эта задача была реализована в ходе революции 1905—1907 гг., которая стала школой совместной революционной борьбы. Вместе с Р. Люксембург, Ф. Дзержинским Мархлевский организует выступления польских рабочих, разъясняет политику партии, призывая к боевому взаимодействию с рабочим классом России.

IV (Объединительный) съезд РСДРП принимает решение об объединении с польской и латышской социал-демократией. Польские социал-демократы, в числе первых — Мархлевский, решительно выступают с критикой оппортунизма меньшеников. На V (Лондонском) съезде он — один из руководителей польской делегации. Действуя в тесном контакте с Лениным, Мархлевский отстаивает большевистскую стратегию и тактику.

В международном рабочем движении, на конгрессах II Интернационала, в социал-демократической печати Мархлевский выступает против оппортунизма и ревизионизма, разоблачает гонку вооружений и колониальную политику империалистических держав. Он участвует в большой работе, которую Ленин ведет для сплочения левых сил вокруг последовательно революционной политической линии. В. И. Ленин приветствовал изложенную Ю. Мархлевским революционно-интернационалистскую позицию левых немецких социал-демократов, их критику социал-шовинизма. На этой основе формировались «Союз Спартака», а затем Коммунистическая партия Германии.

Прибывший в середине июня 1918 г. в Москву Ю. Мархлевский по предложению Я. М. Свердлова был кооптирован в состав ВЦИК. Талантливый экономист, он поднимал из разрухи текстильную промышленность, опирался и на свой опыт рабочего-красильщика.

Осенью 1918 г. было восстановлено независимое польское государство. Дипломатическим представителем Советской России в Польше был назначен Ю. Мархлевский. В ноте Г. В. Чичерина подчеркивалось, что назначение на этот пост одного из самых видных, заслуженных вождей польского рабочего движения — доказательство миролюбия Советской России, уважения независимости и суверенитета польского государства, солидарности с борьбой польских народных масс за освобождение. Но польское правительство не пошло на установление отношений взаимного доверия и дружбы с Советской Россией.

Грянула революция в Германии. Боевые соратники — К. Либкнехт и Р. Люксембург — звали Мархлевского в Берлин, нуждались в его помощи. Однако прежде чем он сумел прибыть к ним нелегально, восстание берлинского пролетариата было подавлено, а Роза и Карл пали жертвами белого террора. Заменяя их в руководстве КПГ, Юлиан выехал в Рейнско-Вестфальскую область, где горняки Рура продолжали героическую борьбу. Помогая им выбрать правильный путь, он опирался на опыт Октябрьской революции. Через некоторое время под угрозой ареста ему пришлось покинуть Германию.

Мархлевский прибыл в Варшаву и вышел на контакт с руководителями польского государства, добиваясь мирного урегулирования польско-советских отношений. Ему удалось получить согласие на ведение неофициальных переговоров. В. И. Ленин одобрил эту инициативу. Трудная, опасная работа позволила на время обеспечить спокойствие на западной границе, сосредоточить силы против Деникина и Колчака. Однако правители Польши не собирались отказываться от своих агрессивных намерений, хотя Советское правительство неоднократно предпринимало попытки установить добрососедские отношения.

В конце апреля 1920 г. Пилсудский начал наступление на Киев. Война против советских республик принесла польскому народу ненужные жертвы, материальные разрушения, непомерное увеличение долгов и зависимости от западных держав. Именно по вине реакционных польских руководителей, писал Мархлевский, «неоправданно лилась кровь», народы «пережили ужасы войны, страшные разрушения».

Во время продвижения Красной Армии на запад был образован Временный революционный комитет Польши (Польревком). Его задачей были представительство и защита интересов польских трудящихся. Возглавил Польревком Юлиан Мархлевский.

В 1921 г. Мархлевский вновь выполняет важные дипломатические миссии. Он вел переговоры с Польшей, Литвой, Финляндией, Японией, Китаем.

Все эти годы Мархлевский не прерывал активной деятельности в международном рабочем движении, входил в руководящие органы Коммунистического Интернационала, возглавил ЦК МОПР.

В последние годы жизни Ю. Мархлевский, видный ученый-обществовед, преподавал в Коммунистическом университете им. Я. М. Свердлова, был членом научно-политической секции Государственного ученого совета. В 1922 г. Мархлевский был назначен ректором Коммунистического университета народов Запада, вел педагогическую работу в МГУ, Институте красной профессуры, Военной академии.

В советский период своей жизни Ю. Мархлевский опубликовал более двухсот трудов. Его внимание было сосредоточено на анализе узловых проблем мирового рабочего и коммунистического движения. Он подготовил серию публикаций об опыте Великого Октября, его всемирно-историческом значении. Особое место занали работы по международным, прежде всего советско-польским, отношениям. Мархлевский неустанно разъяснял миролюбивый характер внешней политики Советского государства, выступал за установление добрососедских отношений между Польшей и СССР.

Мечта революционера-интернационалиста осуществилась с победой в Польше народной власти, со вступлением польского народа на путь строительства социализма. Отношения между нашими народами и государствами приобрели характер союза, дружбы и взаимной помощи.

Сейчас ПОРП готовится к своему X съезду, который откроется в конце июня. В вынесенном на предсъездовское обсуждение проекте программы она обращается к опыту совместной борьбы революционных сил России и Польши за социальное и национальное освобождение.

Наследие Ю. Мархлевского относится к тем традициям, которые являются силой, активно участвующей в созидании настоящего и будущего.

И. ЯЖБОРОВСКАЯ.
Доктор исторических наук.

Новости

В расписании — ЭВМ

НАЛЬЧИК, 16. (Внештатный корр. «Правды» П. Яковлев). Средняя школа номер 27 — самая молодая в Нальчике. Но сюда уже приезжают за опытом чуть ли не из всех учебных заведений Кабардино - Балкарии.

Привлекает прежде всего вычислительный центр. Его создали шефы — специалисты завода полупроводниковых приборов. С их помощью новый предмет учебной программы — основы информатики и вычислительной техники — стал самым популярным. А для предприятия, в котором производство основано на электронике, подшефная школа является базой пополнения кадров.

Богатства пролива

ЮЖНО-САХАЛИНСК, 16. (Внештатный корр. «Правды» В. Рябчиков). Экипаж научно-исследовательского судна «Хива» ведет ихтиопланктонную и траловo-акустическую съемки в Татарском проливе — давнем районе рыбного промысла.

Считалось, что богатства его изрядно оскудели. Результаты исследований, сделанных на «Хиве», говорят о другом. Оказывается, в проливе выявлены солидные скопления минтая.

И буханка, и чурек...

КИЙМА (Тургайская область), 16. (Корр. «Правды» Е. Зайцев). Азербайджанский чурек, украинская паляница, таджикская лепешка, русский каравай — вот далеко не полный перечень экспонатов музея хлеба, открытого в средней школе Киймы.

Есть тут буханка и военного времени, испеченная солдатками села. На видном месте — рецепт выпечки хлеба в блокадном Ленинграде. Собирали экспонаты для музея и взрослые, и дети. Теперь сюда часто приходят первоцелинники и беседуют с ребятами о хлеборобской доле: как нелегко растить хлеб, как надо ценить его.

МЕСТО ОТДЫХА — МЕДЕО

В начале августа нынешнего года на известном катке «Медео» — одном из любимейших мест отдыха алмаатинцев — вновь станет шумно. Здесь закончатся ремонтные и реконструкционные работы. Как считают специалисты, лед на катке Медео в скором времени станет еще лучше.

Фото Н. Кардакова.

Сбудется ли мечта?

Специальные корреспонденты «Правды» передают с велогонки Мира

На девятом этапе, который пролегал между Берлином и городом нефтехимиков Галле, еще одну уверенную победу одержал О. Людвиг из команды ГДР. Он проехал 200 километров за 5 часов 21 минуту 19 секунд. Вторым на финише был чехословацкий спортсмен Р. Форт, третьим — У. Рааб (ГДР).

После 1.333 километров пути первенство в командном зачете удерживают советские велосипедисты — 94 часа 20 минут 55 секунд. Их отрыв от гонщиков ГДР составляет 1 минуту 35 секунд. Еще на 3 секунды отстают велосипедисты Чехословакии. В личной же классификации первенствует чехословацкий спортсмен Й. Регец — 31 час 7 минут 21 секунда.

Едва прозвучал над Берлином выстрел стартового пистолета, как стремительно бросился вперед сирийский велосипедист Х. Дергачли. Он умчался на несколько километров, опередив основную группу на 2 минуты. А потом к нему смогли «перекинуть мостик» монгольский спортсмен М. Дарджагин и кубинец Г. Салазар. Это интернациональное трио разыграло между собой премии на первом промежуточном финише.

Трое смельчаков работали дружно, и казалось, что они смогут сохранить свое преимущество на протяжении всей дистанции в 200 километров. Но неожиданная поломка велосипеда на 114-м километре у монгольского гонщика существенно изменила ситуацию. Кубинец Салазар выиграл промежуточный финиш, а Дарджагин, оставив машину, бегом пересек белую черту и завоевал две премиальные секунды.

Когда смельчаков догнала основная группа, то все думали, что темп останется прежним. Скорость была не очень высокой, примерно 35 километров. И в это время из группы «стрельнул» другой монгольский спортсмен — Г. Цедендамбун. Около 30 километров этот неутомимый труженик ехал впереди группы и выиграл третий промежуточный финиш в городе Виттерфельде. Но основная борьба развернулась на улицах Галле.

Специалисты предполагали, что победу на этапе во что бы то ни стало постарается одержать У. Рааб. Ведь в этом городе он родился, здесь окончил школу, познал азы велосипедного спорта. За Раабом внимательно следили советские спортсмены, гонщики Польши и Чехословакии. А Людвиг, оценивший ситуацию, решил взять инициативу на себя и вновь был первым.

Мы уже много писали об этом выдающемся спортсмене. До нынешнего сезона он выиграл 21 этап на велогонках Мира разных лет, а в этом году победил уже на пяти этапах. Этот рекорд, думается, никому, кроме самого Людвига, побить не удастся. Если это достижение когда-нибудь падет, то произойдет это не скоро. Но когда мы побеседовали с Олафом после финиша, он сказал, что его мечта — перекрыть рекорд советского спортсмена В. Лихачева, который в ходе гонки 1973 года выиграл шесть этапов. Пока у Людвига пять побед.

Что касается советской команды, то она выступает спокойно, ровно. Ребята уверены в своих силах.

В. СМИРНОВ, А. ЮСИН.

Турнирная орбита

Занятия подводным плаванием в республиканской школе ДОСААФ Азербайджана.

Фото ТАСС.

◆ *ШАХМАТЫ. Чемпион мира Г. Каспаров с победы начал тренировочный матч с английским гроссмейстером Э. Майлсом. На 42-м ходу англичанин признал себя побежденным в первой партии этого соревнования, проходящего в швейцарском городе Базеле. Всего в этом матче состоится 6 партий.*

3 : 3 — таков счет после шести из восьми запланированных партий в уникальном матче трехкратной чемпионки мира М. Чибурданидзе с вице-чемпионом Югославии П Поповичем. Это первое в истории соревнование шахматистки и шахматиста проходит в югославском городе Суботица. Очередная, шестая, встреча после пяти часов борьбы была отложена на 41-м ходу в примерно равном положении. По предложению Чибурданидзе без возобновления борьбы была зафиксирована ничья — четвертая в этом интереснейшем соревновании.

◆ *СОВРЕМЕННОЕ ПЯТИБОРЬЕ. Б. Сидоров из Подмосковья и вторая сборная хозяев лидируют в начавшихся в Будапеште крупных международных соревнованиях. У Сидорова после двух видов 2.223 очка, у второй венгерской сборной — 6.488. В этом традиционном состязании за приз венгерского клуба «Гонвед» выступают также пятиборцы Болгарии, Польши, ФРГ и Чехословакии.*

(ТАСС).

Одним абзацем

● ***ПОЗАБОТИЛИСЬ ОБ ОЛЕНЕВОДАХ.*** *Жилищно-бытовые комплексы для пастухов-оленеводов доставлены в магаданский совхоз «Юбилейный». Новинки изготовлены на предприятии колымского поселка Талая. В их комплекте переносная электростанция и два блока — жилой и бытовой, соединенные между собой тамбуром.*

● ***ЗДОРОВЬЮ — ПОДСПОРЬЕ.*** *Напитки из целебных трав — подорожника, пустырника, пижмы, спорыша — появились в столовых Курского химико-фармацевтического завода. Их готовят по рецептам ученых-медиков и отпускают бесплатно. Эти лекарственные растения многие рабочие заготавливают сами в выходные дни.*

● ***ЗАКАЗ ВЫПОЛНЯТ МАСТЕРА.*** *Новая служба сервиса, созданная по инициативе агропрома, предложила жителям центральной усадьбы совхоза «Ленинизм елы» Ашхабадской области пятнадцать видов услуг. По заказу квалифицированные мастера могут отремонтировать дом, починить водопровод, построить колодец.*

● ***ПИТОМНИКИ ДЛЯ КАБАНОВ.*** *В охотничьи угодья Каспского и Карельского районов Грузии из российских лесов завезено более четырехсот диких кабанов. Эти звери не только обогащают фауну, но и повышают продуктивность лесов, ускоряют воспроизводство поголовья животных. Сейчас в охотничьих угодьях республики, занимающих четыре миллиона гектаров, зарегистрировано около пяти тысяч кабанов.*

(По сообщениям корр. «Правды» и ТАСС).

РЕДАКЦИОННАЯ КОЛЛЕГИЯ.

ТЕЛЕВИДЕНИЕ: ПРОГРАММА НА НЕДЕЛЮ

Понедельник, 19 мая

ПЕРВАЯ ПРОГРАММА. 8.00 — Время. 8.40 — Концерт ансамбля песни и пляски мн. Вл. Ловтеры. 9.10 — Футбольное обозрение. 9.40 — Фильм — детям. «Магия черная и белая». 14.50 — К дню рождения пионерской организации им. В. И. Ленина. Документальные телефильмы. 15.25 — «Скрипач». Фильм-концерт о творчестве Р. Каткуноса (Вильнюс). 15.55 — Мамина школа. 16.30 — Художественный фильм «Красные пчелы». 17.40 — Песня длиная и близкая. 18.15 — Отзовитесь, горнисты! 18.45 — Сегодня в мире. 19.00 — Мультфильм. 19.10 — «Усиление». «На трассах Приобья». О досрочном вводе в строй двух нефтепроводов. 19.55 — Художественный телефильм «В поисках капитана Гранта». 5-я серия. 21.00 — Время. 21.40 — Чемпионат мира по боксу. Финал. 22.40 — Сегодня в мире. 22.55 — Велогонка Мира. 23.10 — Спорт за неделю.

ВТОРАЯ ПРОГРАММА. 8.15 — «Чирчик». Телефильм. 8.35, 9.35 — Природоведение. 3-й класс. 8.55, 9.55, 12.40 — Научно-популярные фильмы. 9.05 — Русская речь. 10.05 — Учащимся СПТУ. Основы информатики и вычислительной техники. 10.35, 11.40 — «Чувство семьи единой». 11.05 — Наука и жизнь. 12.10 — История. 6-й класс. 12.50 — Учителю — урок музыки. 7-я класс. 14.05 — «Отечества достойный сын...» О творчестве Н. А. Некрасова. 18.15 — «Служу Советскому Союзу!» 19.15 — Международная панорама. 20.15 — Здоровье. 21.00 — Время. 21.40 — Художественный телефильм «Неожиданная встреча».

МОСКОВСКАЯ ПРОГРАММА. 19.00 — Москва. 19.35 — Играет духовой оркестр Дворца культуры АЗЛК. 20.15 — «Подмосковье». Агропром в действии. 20.45 — «Коллектив в поиске». Об опыте работы завода режущего инструмента «Фрезер» по повышению качества продукции. 21.00 — Время. 21.40 — Справочное бюро. 21.55 — «Позывные дружбы». «Москва — Софья». О сотрудничестве двух столиц в промышленности, науке, культуре.

Вторник, 20 мая

ПЕРВАЯ ПРОГРАММА. 8.00 — Время. 8.40 — Отзовитесь, горнисты! 9.10 — Спорт за неделю. 9.40 — «В поисках капитана Гранта». Художественный телефильм. 5-я серия. 14.50 — «Наш современник». Документальные фильмы. 15.50 — Концерт Казахского оркестра народных инструментов имени Курмангазы. 16.25 — «Повесть о настоящем человеке». Художественный фильм. 17.55 — Наука и жизнь. 18.25 — Мультфильм. 18.45 — Сегодня в мире. 19.00 — Решается на месте. Об опыте работы партийных и советских организаций Латвийской ССР по выпуску товаров народного потребления. Участвует член ЦК КПСС, первый секретарь ЦК Компартии Латвии В. К. Пуго. 19.50 — Художественный телефильм «В поисках капитана Гранта». 6-я серия. 21.00 — Время. 21.40 — Встреча с народным артистом РСФСР Н. С. Михалковым. 23.05 — Сегодня в мире. 23.20 — Велогонка Мира.

ВТОРАЯ ПРОГРАММА. 8.15 — «Школа Яруллина». Документальный телефильм. 8.35, 9.40 — Природоведение. 2-й класс. 8.55, 11.25 — Научно - популярные фильмы. 9.05, 12.35 — Французский язык. 10.00 — Лирика Р. Гамзатова. 10.35, 11.45 — Ботаника. 5-й класс. 10.55 — Шахматная школа. 12.05 — Твоя ленинская библиотека. Материалы к выработке программы РСДРП. 13.10 — «Ю. Тынянов. Страницы прозы». 14.30 — «Мужской разговор». Встреча учителей в Политехническом музее. 18.15 — Музыкальный киоск. 18.45 — «...До шестнадцати и старше». 19.30 — Ритмическая гимнастика. 20.15 — Для всех и для каждого. Как улучшить работу городского автобуса. Телепереклички Омск — Курган — Москва. 21.00 — Время. 21.40 — «Прости нас, первая любовь». Художественный фильм.

МОСКОВСКАЯ ПРОГРАММА. 19.00 — Москва. 19.30 — Пропагандист. Тележурнал. 20.30 — Играет пианист Данг Тхай Шон (СРВ). 21.00 — Время. 21.40 — «Споемте, друзья».

Среда, 21 мая

ПЕРВАЯ ПРОГРАММА. 8.00 — Время. 8.40 — Клуб путешественников. 9.40 — «В поисках капитана Гранта». Художественный телефильм. 6-я серия. 14.50 — Документальные телефильмы. 15.35 — Концерт народного ансамбля танца «Смеречина» (Черновицкая обл.). 16.00 — Знай и умей. 16.30 — Рассказывают наши корреспонденты. 17.00 — «Михаил Шолохов». Документальный телефильм. 18.00 — «...До шестнадцати и старше». 18.45 — Сегодня в мире. 19.00 — Мультфильм. 19.10 — Трезвость — норма жизни. 19.45 — Художественный телефильм «В поисках капитана Гранта». 7-я серия. 21.00 — Время. 21.40 — «От Чикаго до Филадельфии». Документальный телефильм. 22.40 — Сегодня в мире. 22.55 — Велогонка Мира.

ВТОРАЯ ПРОГРАММА. 8.15 — «Кто пронесется петухом?..» Научно - популярный фильм. 8.35, 9.35 — География. 7-й класс. 9.05, 12.55 — Немецкий язык. 10.05 — Общая биология. 10.35, 11.40 — Музыка. 6-й класс. 11.05 — «Простые — сложные истины». Тележурнал для родителей. 12.10 — Доверено народом. (О роли Советов народных депутатов в решении социально - экономических проблем). 13.25 — В мире пушкинской поэзии. 14.15 — Этика и психология семейной жизни. 18.15 — Содружество. 18.45 — Сельский час. 20.00 — Футбол. «Торпедо» (Москва) — «Черноморец». 2-й тайм. 21.00 — Время. 21.40 — Художественный телефильм «Песнь о любви».

МОСКОВСКАЯ ПРОГРАММА. 19.00 — Москва. 19.30 — Стихи советских поэтов. 19.45 — «Перестройка». Из опыта работы ЦНИИ черной металлургии им. Н. П. Вардина. 20.15 — Подмосковье. 20.45 — Советы животноводам Подмосковья. 21.00 — Время. 21.40 — Мастера московской сцены. М. М. Яншин. 23.00 — Концерт советской песни.

Четверг, 22 мая

ПЕРВАЯ ПРОГРАММА. 8.00 — Время. 8.40 — Мультфильмы. 9.10 — Играет оркестр духовых инструментов ГАВТа. 9.30 — «В поисках капитана Гранта». Художественный телефильм. 7-я серия. 14.50 — «Сельские горизонты». Документальные фильмы. 15.50 — «Поэт Наталья Герасимова». 16.15 — Шахматная школа. 16.45 — Мультфильмы. 17.25 — Концерт фольклорного ансамбля Аргентины. 17.55 — «Футбол нашего детства». Документальный телефильм. 18.45 — Сегодня в мире. 19.00 — За словом — дело. «Член партии обязан...» Об авангардной роли коммуниста в жизни трудового коллектива. 19.30 — «12-й этаж». Ежемесячное приложение к передаче «Мир и молодежь». 21.00 — Время. 21.40 — Документальный телефильм «По былинам сего времени...» Об истории «Слова о полку Игореве». 22.30 — Сегодня в мире. 22.45 — Велогонка Мира.

ВТОРАЯ ПРОГРАММА. 8.15 — «Свет окна твоего». Телефильм. 8.35, 9.35 — Физика. 6-й класс. 9.05, 13.00 — Испанский язык. 10.05 — Учащимся СПТУ. История. 10.35, 11.40 — Зоология. 7-й класс. 11.00 — «Защищая небо Родины». Научно-популярный фильм. 11.10 — Мамина школа. 12.05 — Правофланговые советской поэзии. 13.30 — «День командира дивизии». Художественный фильм с субтитрами. 18.15 — Ритмическая гимнастика. 18.45 — Электроника и мы. 19.15 — Мультфильм. 19.30 — Чемпионат мира по спидвею. 20.20 — Реклама. 20.25 — «Из сокровищницы мировой музыкальной культуры». В.-А. Моцарт. 21.00 — Время. 21.40 — «Последний визит». Художественный телефильм.

МОСКОВСКАЯ ПРОГРАММА. 19.00 — Москва. 19.30 — Народный художник СССР О. Верейский. 20.15 — День открытого письма. Ответы на вопросы трудящихся Московского производственного объединения «Вулкан». Участвует первый секретарь Куйбышевского РК КПСС Н. Ф. Комзолов. 21.00 — Время. 21.40 — Отдых в выходные дни. 21.55 — «Песня, романс, вальс». Исполнители — А. Стрельченко, Н. Охотников и оркестр русских народных инструментов. 22.35 — Справочное бюро.

Пятница, 23 мая

ПЕРВАЯ ПРОГРАММА. 8.00 — Время. 8.40 — Мультфильмы. 9.10 — «Последний визит». Художественный телефильм. 14.50 — «Союз науки и труда». Документальные фильмы. 15.30 — Мультфильм. 15.50 — Русская речь. 16.25 — Веселые старты. 17.10 — Народные мелодии. 17.20 — Фильм — детям. «Внимание, черепаха!» 18.45 — Сегодня в мире. 19.00 — Документальный телефильм «Эдуард Гончаров и другие». 19.55, 21.40 — «Взятка». Художественный телефильм. 1-я и 2-я серии. 21.00 — Время. 23.00 — Сегодня в мире. 23.15 — «Джазовый монолог».

ВТОРАЯ ПРОГРАММА. 8.15 — «Притяжение». Телефильм. 8.35, 9.35 — Музыка. 2-й класс. 9.05, 13.05 — Английский язык. 10.05 — Общая биология. 10.35, 11.40 — Физика. 8-й класс. 11.05 — Поэзия Н. Грибачева. 12.10 — Русское искусство начала XX века. Е. Честняков. 13.35 — Научно-популярные фильмы. 14.15 — В мире пушкинской поэзии. 18.20 — Клуб путешественников. 19.20 — Мультфильм. 19.30 — Водное поло. Сборная СССР — сборная Австралии. 20.15 — Всесоюзные соревнования по легкой атлетике. 21.00 — Время. 21.40 — «Земная ноша». Документальный телефильм о жизни и творчестве поэта Л. Мартынова. 22.40 — Международные соревнования по гребле на байдарках и каноэ.

МОСКОВСКАЯ ПРОГРАММА. 19.00 — Москва. 19.30 — Подмосковье. Резервы экономии. 20.30 — «Жизнь для книги». Научно - популярный фильм. 20.50 — Выступление ансамбля «Россияночка». 21.00 — Время. 21.40 — «Прогулка по Софии». Кинозарисовка. 21.55 — «Музыкальный антракт». Эстрадная передача из Болгарии. 22.25 — Отдых в выходные дни.

Суббота, 24 мая

ПЕРВАЯ ПРОГРАММА. 8.00 — Время. 8.40 — Выступление фольклорного ансамбля «Скандынывки». 9.00 — «Простые — сложные истины». Тележурнал для родителей. 9.30 — АВВГДейка. 10.00 — Здоровье. 10.45 — Ритмы Африки. Выступление художественных коллективов. 11.15 — Документальный телефильм «Город Куйбышев». 12.15 — «Эрмитаж». Старинное художественное оружие. Арсенал. 12.45 — «Для всех и для каждого». 13.15 — Родники. 13.40 — «Встречи с Ильей Глазуновым». Документальный телефильм. Части 1-я и 2-я. 15.25 — Мультфильмы. 15.45 — «Как мы отдыхаем». Фильм-концерт. 16.15 — О времени и о себе. Поэтическая антология. Борис Пастернак. 16.35 — Содружество. 17.05 — В мире животных. 18.10 — Художественные фильмы кинорежиссера С. А. Герасимова. «Лев Толстой». 1-я и 2-я серии. 21.00 — Время. 21.40 — В субботу вечером. «Однажды весной».

ВТОРАЯ ПРОГРАММА. 8.15 — «Дипломаты запрещены». Документальный телефильм. 8.25 — Ритмическая гимнастика. 9.10 — «Утренняя почта». 9.40 — Наш сад. 10.10 — С эмблемой СКДА. О Спартакиаде дружественных армий, проходившей в ПНР. 10.40 — Художественный телефильм «Созвездие любви». 1-я и 2-я серии. 12.55 — «6-й скорый опаздывает». Встреча через 40 лет. 13.15 — Стадион для всех. 13.45 — Романсы на стихи А. С. Пушкина поет Л. Громыко. 14.10 — Мультфильм. 14.20 — «Ставка больше, чем жизнь». Художественный телефильм. 3-я серия. 15.15 — Водное поло. Сборная Венгрии — сборная СССР. 15.45 — В гостях у сказки. «Клякса на сказке». 17.05 — Реклама. 17.10 — Музыкальная передача для юношества. 19.00 — Футбол. «Динамо» (Москва) — «Днепр». 2-й тайм. 20.15 — Всесоюзные соревнования по легкой атлетике. 21.00 — Время. 21.40 — Экран исторического фильма. «У Чертова логова».

МОСКОВСКАЯ ПРОГРАММА. 18.00 — Футбол. «Динамо» (Москва) — «Днепр». 1-й тайм. 18.45 — Реклама. 19.00 — «Советуемся с москвичами». О создании пешеходной зоны в Столешниковом переулке. 19.45 — Играет Э. Москвитина (арфа). 20.15 — «Подмосковье». Культура, спорт, отдых. 20.45 — Цветы в вашем доме. 21.00 — Время. 21.40 — Дж. Пристли «Зеленая комната». Фильм-спектакль.

Воскресенье, 25 мая

ПЕРВАЯ ПРОГРАММА. 8.00 — Время. 8.40 — Ритмическая гимнастика. 9.10 — «Пионерия». Киножурнал. 9.20 — «Спортлото». 9.30 — Будильник. 10.00 — Служу Советскому Союзу! 11.00 — «Утренняя почта». 11.30 — Клуб путешественников. 12.30 — Музыкальный киоск. 13.00 — Сельский час. 14.00 — Круг чтения. 14.45 — Дирижер и оркестр. Народный артист СССР Д. Кахидзе. 15.45 — Наш дом. Тележурнал. 16.30 — «Эхо». Телеповесть. Глава 1-я. 17.40 — Мультфильмы. 18.00 — Международная панорама. 18.45 — Для вас, ветераны. 19.30 — Кинопрограмма к 90-летию первых киносеансов в России. 21.00 — Время. 21.45 — Мастера оперной сцены. «Звезды испанской оперы Т. Верганца, Х. Аррагаль». 22.35 — Футбольное обозрение.

ВТОРАЯ ПРОГРАММА. 8.15 — К Дню химика. Документальные фильмы. 8.45 — Концерт Академического хора производственного объединения «Ставропольполимер». 9.05 — Программа телевидения Узбекской ССР. 10.20 — Русская речь. 10.50 — «Ровесник». Киножурнал. 11.00 — Трилогия М. Горького. «Мои университеты». Художественный фильм. 12.35 — Рассказывают наши корреспонденты. 13.05 — Мультфильмы. 13.30 — «Из сокровищницы мировой музыкальной культуры». Н. А. Римский-Корсаков. 14.20 — «Ставка больше, чем жизнь». Художественный телефильм. 4-я серия. 15.30 — Водное поло. Сборная СССР — сборная Югославии. 16.00 — «12-й этаж». Ежемесячное приложение к передаче «Мир и молодежь». 17.30, 18.45 — Международные соревнования по гребле на байдарках и каноэ. 18.00 — Футбол. «Зенит» — «Металлург». 2-й тайм. 19.00 — Футбол. «Динамо» (Минск) — «Торпедо» (Москва). 2-й тайм. 19.45 — Выступление народного коллектива ансамбля песни и танца республиканского ДК профтехобразования Армянской ССР им. З. Саруни. 20.15 — Всесоюзные соревнования по легкой атлетике. 21.00 — Время. 21.45 — «На экране кинокомедия». «Отцы и деды».

МОСКОВСКАЯ ПРОГРАММА. 18.30 — «Диалог». О благоустройстве Москвы. 20.15 — Концерт оркестра электромузыкальных инструментов ЦТ и ВР. 20.45 — Реклама. 21.00 — Время. 21.45 — Мотобол. «Автомобилист» (Элиста) — «Металлург» (Видное). 22.10 — По музеям и выставочным залам. Обозрение.

ТЕЛЕВИДЕНИЕ

17 мая

ПЕРВАЯ ПРОГРАММА. 8.00 — Время. 8.40 — Выступление народного ансамбля танца «Брылец» республиканского Дома культуры профтехобразования г. Кишинева. 9.00 — «Простые — сложные истины». Тележурнал для родителей. 9.30 — «Отчего и почему». 10.00 — «Здоровье». 10.45 — «В поисках капитана Гранта». Художественный телефильм. 4-я серия. 11.50 — «Как улучшить работу городского автобуса». Телепереклички Омск — Курган — Москва. 12.35 — Концерт советской песни. 13.05 — Встреча ветеранов 2-го Украинского фронта. 14.30 — Новости. 14.45 — Мультфильмы. 15.15 — Литературный альманах. 16.15 — Играет духовой оркестр Дворца культуры и техники г. Коломны. 16.30 — Художественный фильм «Веда». 18.05 — «9-я студия». В передаче принимают участие: академик Н. Моисеев, член-корреспондент АН СССР Л. Феоктистов и политический обозреватель А. Бовин. Ведущий политический обозреватель В. Зорин. 19.05 — Заключительный концерт II Всероссийского смотра ансамблей песни и танца. 21.00 — Время. 21.40 — В субботу вечером. Вас приглашают братья Старостины. 23.10 — «Поет К. Готт». 23.40 — Новости. 23.45 — Велогонка Мира.

ВТОРАЯ ПРОГРАММА. 8.00 — Гимнастика. 8.15, 14.05, 16.45 — Документальные телефильмы. 8.30 — Ритмическая гимнастика. 9.15 — «Утренняя почта». 9.45 — Реклама. 9.50 — Творчество народов мира. 10.50 — «Песня остается с человеком». «Журавли». 11.50 — Художественный телефильм «Дверь, открытая для тебя». 1-я и 2-я серии. 14.55 — Поет Ю. Борисенко. 15.15 — «Ставка больше, чем жизнь». Художественный телефильм. (Польша). 1-я серия — «Я знаю, кто ты». 16.10 — Реклама. 16.15 — Мультфильмы. 16.55 — Телеспектакль «Кто ты такой?» (ГДР). 18.00 — Документальные фильмы. 18.35 — Новости. 18.40 — «Немухинские музыканты». Художественный телефильм. 19.45 — «Если хочешь быть здоров». 20.00 — «Спокойной ночи, малыши!» 20.15 — Кубок Европы по стендовой стрельбе. 20.35 — Чемпионат Европы по борьбе самбо. 21.00 — Время. 21.40 — «Табор уходит в небо». Художественный фильм. 23.15 — Новости.

МОСКОВСКАЯ ПРОГРАММА. 19.00 — «Счастливый мир детства». Документальный телефильм. 19.35 — Строительство и архитектура. Киножурнал. 19.45 — Справочное бюро. 20.00 — «Спокойной ночи, малыши!» 20.15 — «Музей на Делегатской». Русское стекло. 21.00 — Время. 21.40 — Реклама. 21.55 — Мастера московской сцены. Народный артист СССР Л. Марков. 23.05 — Московские новости.

ЧЕТВЕРТАЯ ПРОГРАММА (учебная). 8.00. 19.40 — Научно-популярные фильмы. 8.25 — Шахматная школа. 8.55 — Французский язык. 9.25 — Советское изобразительное искусство. 9.55 — Немецкий язык. 10.25 — Наш сад. 10.55 — Испанский язык. 11.25 — Стихи и песни В. И. Лебедева-Кумача. 11.55 — Английский язык. 12.25 — Г. Вакланов. По страницам произведений. 13.10 — Д. Шостакович — Седьмая симфония. Страницы музыки. Документы. Воспоминания. 13.55 — Русская речь. 14.25 — Знание — сила. 14.55 — Драматургия и театр. У. Шекспир. 16.30 — Наука и жизнь. 17.00 — Страницы истории. 17.45 — Основы информатики и вычислительной техники. Алгоритмы из курса физики. 18.15 — Демьян Бедный — певец революции. 19.10 — Трезвость — норма жизни.

РАДИО

17 мая

ПЕРВАЯ ПРОГРАММА. «Последние известия» — 5.04, 6.04, 8.00, 10.00, 12.01, 15.00, 17.00, 19.00, 22.00, 23.50. «Пионерская зорька» — 6.40, 7.40. Обзор газеты «Правда» — 7.00. «Земля и люди». Радиожурнал — 7.20. По страницам центральных газет — 9.00.

8.45 — Взрослым — о детях. 9.15 — «Юность». «Здравствуй, товарищ!» 10.15 — Радио — малышам. 10.25 — Песни советских композиторов. 10.40 — «Здоровье». 11.00 — «В странах социализма». 11.15 — «Музыкальный глобус». 12.15 — «Время, события, люди». 12.40 — Юмористическая передача. 13.15 — «За и против». Проблемно-публицистическая передача. 13.45 — Пьесы для скрипки исполняет М. Венгеров. 14.00 — Час молодого воина. 15.15 — Концерт Е. Сергеева и эстрадно-симфонического оркестра. 16.00 — «В детском радиотеатре». А. Жуков «Мальчишки с оружейных улиц». Часть 1-я. 17.15 — «Юность». 18.00 — «Сатирический микрофон». 18.20 — «Для вас, товарищи ветераны». Концерт. 19.31 — «Поэзия Н. Рубцова». 20.30 — Русские народные песни. 20.45 — Международный дневник. 21.00 — Играет пианист В. Горовиц (США). 22.30 — Музыкальная программа.

ТЕАТРЫ

17 мая

КРЕМЛЕВСКИЙ ДВОРЕЦ СЪЕЗДОВ — утро — **Чиполлино**; вечер — Концерт Ленинградского ансамбля **Хореографические миниатюры.**

БОЛЬШОЙ ТЕАТР — **Моцарт и Сальери. Иоланта**; Бетховенский зал — в 14 ч. 30 м. — **Концерт солистов оркестра Большого театра СССР.**

МХАТ им. М. ГОР