Тревожная осень Армении

Вновь эхом отозвались в Армении события последних дней в НКАО. В Ереване объявлена однодневная забастовка. По центральным улицам города прошло многотысячное шествие.

За день до этих событий нас с коллегой, корреспондентом «Известий» С. Баблуяном, пригласили на встречу с коллективом ереванского завода «Аракс».

— О чем будем говорить? — спросили мы.

— Как о чем? О Карабахе... Да, девятый месяц в Армении не проходит дня без обсуждения проблемы Нагорного Карабаха. Вот и на вчерашней встрече говорили исключительно, как принято теперь писать, о событиях в Нагорном Карабахе и вокруг него. Ничего не поделаешь. В общественном сознании людей произошли такие перемены, которые представляются мне необратимым процессом. Люди ставят вопросы остро, нелицеприятно, порой и не очень корректно. Если сформулировать основную мысль высказанных пожеланий, то она выражена в письме в редакцию, в котором есть такие строки: «Представить всем советским людям правдивую информацию о весьма непростых событиях, происходящих в НКАО, вокруг него...».

Что ж, согласимся, события на самом деле непростые, требующие всестороннего рассмотрения, взвешенных оценок и решений. Но, когда речь зашла о формах и методах, какими пользуются участники движения, мнения разделились.

— Вы осуждаете забастовку. И мы не самые горячие ее сторонники. Но как иначе заявить о своих требованиях, если на наши письма не отвечают, а газеты молчат?

Пространно рассказывать об одной из многочисленных встреч в трудовых коллективах по простой причине: всюду ставятся одни и те же вопросы.

И когда мы приехали вечером на Театральную площадь на очередной митинг, из динамиков неслись знакомые требования: «Решить проблему НКАО», «Осудить злодеяния против армян в Сумгаите, дать им политическую оценку», «Воссоединить НКАО с Арменией».

Обострилась обстановка в основном из-за новых событий в НКАО. Решения последней сессии областного Совета народных депутатов зачитали на Театральной площади. Реакция была бурной.

На следующий день площадь взорвалась новым сообщением: в Степанакерте, где еще действует комендантский час, якобы произошло столкновение подразделений спецназначения с населением. Семь человек обратились за медицинской помощью в областную больницу.

Поскольку официальных сообщений в прессе не появилось, опять, в который уж раз, Театральная площадь стала местом слухов и получения информации. А кто информирует, тот и комментирует. И немудрено, что призыв в знак солидарности с бастующим населением Степанакерта провести однодневную общенациональную забастовку, нашел поддержку у абсолютного большинства участников митинга. Кем-то было объявлено также, что колонны автомашин со строительным грузом для нужд НКАО не могут доехать до места назначения из-за небезопасности пути. К аргументам за проведение забастовки кто-то присовокупил и требование объединить все уголовные дела по сумгаитскому процессу и рассматривать его как единое целое — организованное преступление против лиц армянской национальности.

Сегодня с утра в городе не работали транспорт, большинство предприятий и учреждений. На Театральной площади прошел митинг. К вечеру обстановка в городе нормализовалась.

А. САРКИСЯН.

г. Ереван, 18 ноября.

Землетрясение в Киргизии

ФРУНЗЕ, 18. (ТАСС). Вчера в 14 часов 55 минут по московскому времени в Киргизии произошло землетрясение. По данным Института сейсмологии АН Киргизской ССР, сила подземного толчка в эпицентре, который располагался в отрогах Ферганского хребта, в 67 километрах северо-восточнее города Ош, составила пять баллов.

Землетрясение ощущалось в городах Кок-Янгак силой пять, Джалал-Абад — четыре, Кара-Суу — три балла.

Жертв и разрушений нет.

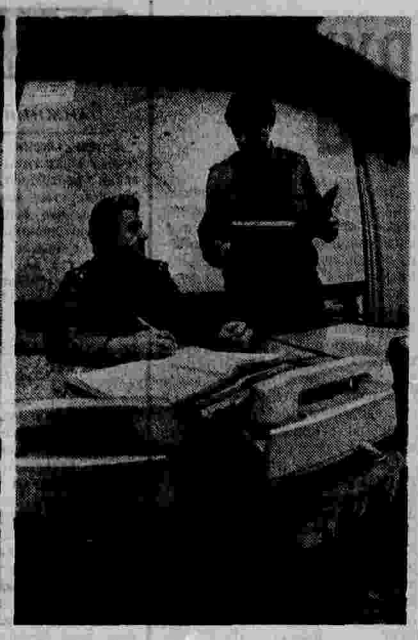

Большая стратегия

(Окончание. Начало на 1-й стр.)

сказать, Владимир Иванович, с которым доводилось много раз встречаться еще во времена проработки будущего Договора по ракетам средней и меньшей дальности, всю эту неделю пробыл в командировке. В курс дела вводил меня его заместитель — полковник В. Евдокимов, попавший в 1960 году во вновь создаваемые Ракетные войска, даже не зная, по сути дела, что такое ракета. Как, впрочем, и большинство офицеров — «чистых» артиллеристов, авиаторов, моряков, пехотинцев, рекрутированных тогда в РВ. Только с годами в этих войсках будет создана мощная инфраструктура, включающая «свои» вузы, институты, испытательные полигоны, гарнизоны, что за неполных тридцать лет (юбилей в следующем году) коренным образом изменит «лицо» Ракетных войск, к названию которых прибавятся позже еще два слова — «стратегического назначения».

Говорим с Вячеславом Васильевичем о сверхзадаче. Она понятна — не допустить военного конфликта. Понятно и другое: Центр по уменьшению ядерной опасности — не Главный штаб Ракетных войск, ни тем более Генеральный штаб. Здесь — свои методы воздействия на ход истории. Но не думаю, что персоналу центра отведена роль только статистов. Еще год назад отсюда передавались в Вашингтон уведомления только о запусках в СССР межконтинентальных баллистических ракет (МБР) за пределы национальной территории. Сегодня обе стороны уведомляют друг друга о всех пусках МБР и баллистических ракет подводных лодок (БРПЛ).

Однако все это — вопросы как-никак вооружения. Другая сторона деятельности центра — оперативное информирование о ходе реализации Договора по РСМД. А это уже — разоружение. Такова незамысловатая с виду диалектика, потребовавшая существенной перестройки в умах и сердцах ракетчиков.

ДЕЙСТВИТЕЛЬНО, всего лишь тридцатилетний виток развития Ракетных войск стратегического назначения приводит самый молодой вид Вооруженных Сил к... расформированию нескольких его боевых единиц — частей. Что с этим связано? Неоднозначное психологическое состояние офицера-ракетчика, вложившего, без преувеличения, душу в свое дело, в свою ракету, будь то мобильная РСД-10 или стационарная Р-12, и на глазах которого эти ракеты миллионной стоимости уничтожаются. А ведь полк — это и сотни офицеров и прапорщиков, и членов их семей, это устоявшийся в какой-то мере быт и определенная ясность перспектив. В этом смысле, думаю, непростую задачку решает сейчас руководство Ракетных войск.

Допустим, соглашение о 50-процентном сокращении стратегических наступательных вооружений будет подписано. Для справки: по состоянию на 1 января 1988 года мы имели 1.390 пусковых установок межконтинентальных баллистических ракет. За этой цифрой — множество высококвалифицированных специалистов с колоссальным инженерным и организаторским потенциалом. Готовы ли мы будем найти достойное применение этому потенциалу? Вот в чем вопрос.

Другая сторона: задачу повышения боевой готовности с ракетчиков никто не снимал. Количественные сокращения подразумевают качественный рост — повышение боевой устойчивости, есть такое понятие, Ракетных войск: их надежности, защищенности, мобильности.

Приведу любопытный, на мой взгляд, заокеанский пример. В 1989 году в городе Майами-Бич, штат Флорида, на выставке, организованной ассоциацией бывших военнослужащих ВВС США, впервые был показан макет транспортно-пускового вагона, рассчитанного на запуск МБР. Ракетой, наиболее подходящей для такого боевого железнодорожного комплекса, считался твердотопливный «Минитмен». Предполагалось, что среди десятков тысяч курсирующих по стране составов сотня-другая ракетных комплексов просто-напросто «растворится». Однако в 1962 году программу объявили неперспективной.

Что так? Возобладала как у них, так, впрочем, и у нас, «шахтная» линия: шахта поглубже, бетона побольше. Но вскоре концепция шахтной защищенности затрещала по всем швам. Появились космические средства разведки, управляемые и разделяющиеся головные части, и, естественно, вырос энергетический потенциал поражения стационарных стартовых площадок. Словом, информационно-энергетический «взрыв» существенно урезал эту самую боевую устойчивость. Мобильность ракетно-ядерных средств смогла восстановить зловещий статус-кво.

Один из возможных путей повышения мобильности — размещение ракет на подводных лодках и тяжелых бомбардировщиках. Тут американцы имеют ощутимый перевес. Другой путь—«колесная тяга». Наша РСД-10, именуемая на Западе СС-20,— пример такого подхода. Предполагая к концу этого года завершить полное развертывание 50 новых МБР МХ в модифицированных шахтах для «Минитменов», американцы, судя по всему, сосредоточат свои усилия на развертывании ракет МХ на железнодорожных платформах, а малогабаритных ракет «Миджитмен» (второй тип новых МБР) — на автотягачах, реализуя относящиеся еще к началу 80-х годов рекомендации администрации (комиссия генерала Скаукрофта) о переходе от стационарных комплексов к подвижным. Правая же печать тем временем «наваливается» на советские межконтинентальные ракеты СС-25, привязав их в расчете на несведущего обывателя к Договору по РСМД, точнее, к его якобы нарушению.

СС-25 ставятся на боевое дежурство взамен отслуживших свой срок машин. Но входят они совсем в другой баланс — баланс стратегических наступательных вооружений, о коих идет речь на переговорах в Женеве. При этом общее количество советских стратегических вооружений, предусмотренное Договором ОСВ-2 (1979 г.), не увеличивается ни на одну единицу.

Любопытно все же, как здорово устроены американские разведывательные спутники! Они «выявляют резкое увеличение числа мобильных советских межконтинентальных ракет», а резкого уменьшения соответствующего количества советских МБР других типов они не выявляют. Хотя, как мне известно, наши ракетчики принимают даже специальные меры для того, чтобы выводимые из боевой эксплуатации ракеты были, как бы это половчее сказать, хорошо наблюдаемы «национальными техническими средствами», то есть спутниками.

ВЕРНЕМСЯ, однако, в центр. Полковник В. Евдокимов приглашает познакомиться с дежурной сменой. Вот ее состав: начальник смены — подполковник А. Ярмишко, капитан М. Сорокин, референт-переводчик старший лейтенант М. Уфимцев. Какие события произошли сегодня, 15 ноября, на фронте разоружения? В Сарыозеке ликвидированы четыре ОТР-22, в Сарнах — две пусковые установки РСД-10 и две единицы транспортных средств, в Лесной — пусковой стол Р-12, тележка (не знаю уж какая) и один установщик. Советские инспектора приступили к работе на базе в Комизо, Италия, с американской базы в Мутлангене, ФРГ, начался вывод первых девяти ядерных ракет «Першинг-2».

За спиной А. Ярмишко большая карта СССР, на карте — значки, обозначающие места пребывания американских инспекторов. Один такой значок прикрепляют и к моему пиджаку — на память. А в соседней комнате — пункте связи — начинается очередной сеанс на линии Москва — Вашингтон. Капитан С. Рубашный и оператор Любовь Лянг дежурят сегодня на этом «канале доверия», на этом тоненьком пока ручейке, который, хотелось бы очень в это верить, когда-нибудь обратится в полноводную реку. По крайней мере в природе так это и устроено.

◇

Когда этот материал был подготовлен к печати, мы связались с Центром, чтобы получить последние данные. К тринадцати часам 18 ноября в ходе реализации Договора по РСМД в Советском Союзе ликвидировано 385 ракет (без учебных) и 147 пусковых установок: 63 ракеты РСД-10, 26 ракет Р-12, 80 (весь парк) ракет РК-55 и 216 оперативно-тактических ракет ОТР-22. Заокеанские «показатели»: 46 ракет «Першинг-1», девять «Першингов-2», 41 крылатая ракета BGM и 17 пусковых установок. Ко вчерашнему дню СССР провел 40 инспекций в США и в странах размещения ракетно-ядерного оружия, США — 165... Реализуется большая стратегия.

А. ГОРОХОВ.

г. Москва.

● Оператор пункта связи А. Логунова.

● Дежурные офицеры полковник В. Рысенков и майор С. Маляр.

Фото А. Назаренко.

Запущен спутник

18 ноября 1988 года в Советском Союзе произведен запуск очередного искусственного спутника Земли «Космос-1979».

На борту спутника установлена научная аппаратура, предназначенная для продолжения исследований космического пространства.

Спутник выведен на орбиту с параметрами:

— начальный период обращения — 92,8 минуты;

— максимальное расстояние от поверхности Земли (в апогее) — 432 километра;

— минимальное расстояние от поверхности Земли (в перигее) — 408 километров;

— наклонение орбиты, — 65 градусов.

Кроме научной аппаратуры, на спутнике имеются:

— радиосистема для точного измерения элементов орбиты;

— радиотелеметрическая система для передачи на Землю данных о работе приборов и научной аппаратуры.

Установленная на спутнике аппаратура работает нормально.

Координационно - вычислительный центр ведет обработку поступающей информации.

(ТАСС).

Имя твое известно

ВОЛГОГРАД, 18. (Корр. «Правды» Ю. Щербинин). Ситуация для Волгоградской области привычная: строители рыли траншею и обнаружили останки трех защитников Сталинграда. Сохранилась часть их обмундирования, неразорвавшиеся боеприпасы.

Но, к сожалению, только у одного из них был пластмассовый солдатский медальон.

Вскрыть медальон строители и работники Краснооктябрьского райвоенкомата не решились: много времени пролежал он в земле, бумага могла рассыпаться.

За дело взялись специалисты факультета подготовки экспертов-криминалистов высшей следственной школы МВД СССР. И вот результат. На узенькой, побуревшей от времени полоске бумаги четко прочитываются карандашные строки: «Кожухов Михаил Иванович, 1908 г. р., уроженец Тамбовской области, станция Богоявинск, Первомайский район. Адрес семьи: с/с Старо... Яснавинский, п/о Стороя...Слава. Кожуховой Александре Васильевне».

Примите эту горькую весточку, родственники героя, судьба которого стала известна через 45 лет...

Порхающие шедевры

СОЧИ, 18. (Корр. «Правды» К. Аксенов). Жители и гости города-курорта увидели необычную выставку: порхающие чуда привезли в город на берегу Черного моря увлеченные голубеводы Болгарии, Венгрии, ФРГ.

Множество историй услышали в тот день посетители о чудной умной птице, преданной человеку, и о том, как голуби выполняли роль почтальона в самых невероятных ситуациях далекой старины и наших дней, о голубях декоративных, украшающих нашу жизнь. Из 63 городов нашей страны, со всех дальних и близких уголков приехали энтузиасты со своими питомцами на международную выставку в Сочи. Она оказалась на редкость представительной, интересной. Одно беспокоило любителей и зрителей: маловато стало в наших городах нарядных домиков на высоте, не так часто видим мы в вышине белые, сизые, коричневые чуда, хлопающие крыльями. Исчезают по разным причинам голубятни. Находят этому и «объективные причины». Только нужны ли они? Нет, не нужны. Во всяком случае так думали те, кто посмотрел выставку.

Турнирная орбита

◆ *ТЕННИС. Н. Зверева и Л. Савченко, победив Р. Уайт (США) и Г. Фернандес (Пуэрто-Рико) — 3:6, 6:3, 6:1, вышли в 1/2 финала парных соревнований финального турнира «Виргиния Слимз».*

◆ *ФУТБОЛ. «Днепр» вышел в финал турнира, посвященного празднику независимости Марокко.*

(ТАСС).

Телевидение, программа на неделю

Понедельник, 21 ноября

ПЕРВАЯ ПРОГРАММА. 6.30 — «120 минут». 8.35 — Футбольное обозрение. 9.05 — «Собачье сердце». Художественный телефильм, 1-я и 2-я серии. 11.25 — «Вокруг света». 15.40 — Ф. Лист — соната-фантазия «По прочтении Данте». 16.00 — Портрет современника. Документальный телефильм «Необходимо встретиться». 16.45 — «Я, ты и все мы вместе». 17.30 — Концерт фольклорного ансамбля «Днепряне». 18.00 — Твоя ленинская библиотека. В. И. Ленин «О кооперации». 18.45—Сегодня в мире. 19.05—Курсом XIX партконференции. «Строитель». О ярмарке научно-технических достижений в строительстве. 19.45, 21.50 — Фильм-спектакль Московского театра им. М. Н. Ермоловой «Костюмер». 21.00 — Время. 21.40 — Прожектор перестройки. 23.00 — Сегодня в мире. 23.10 — «Знаменитый и искуснейший Матвей Казаков». Документальный телефильм.

ВТОРАЯ ПРОГРАММА. 8.15 — «Пока свободою горим...» Документальный фильм. 8.35, 9.40 — История. 8-й класс. 9.00 — «Бородино». Научно - популярный фильм. 9.10—Итальянский язык. 10.05 — Учащимся СПТУ. Основы информатики и вычислительной техники. 10.35, 11.35 — Биология. 6-й класс. 10.55 — «Он брал Зимний». Документальный фильм. 11.05 — Русская речь. 11.55 — «Телохранитель». Художественный фильм. 13.25 — «Вот моя деревня». Художественный фильм с субтитрами. 18.15 — Служу Советскому Союзу! 19.15 — Футбольное обозрение. 19.45 — Документальный фильм «Главный поезд республики». 19.55 — Реклама. 20.15 — Международная панорама. 21.00 — Время. 21.40 — Прожектор перестройки. 21.50 — Экран документального фильма. «Илья Чавчавадзе. Страницы жизни». 22.40 — «Утренняя почта». (Повторение).

МОСКОВСКАЯ ПРОГРАММА. 18.45 — Панорама Подмосковья. 19.30 — Добрый вечер, Москва! 21.00 — Время. 21.40 — Концерт X фестиваля советской музыки «Московская осень».

Вторник, 22 ноября

ПЕРВАЯ ПРОГРАММА. 6.30 — «120 минут». 8.35 — «Костюмер». Фильм-спектакль. 11.10 — «Живи, Земля!» Проблемы экологии Крыма. 15.40 — Программа Донецкой студии телевидения. 16.15 — Фильм — детям. «Гепард возвращается». 17.25 — «Прогресс. Информация. Реклама». 18.10 — Минуты поэзии. 18.15—«Теле3КО». О проблемах ценообразования. Принимают участие доктор экономических наук О. Лацис, писатель А. Куйкин. 18.45 — Сегодня в мире. 19.00 — Репортаж с пленума ЦК ВЛКСМ. Об участии комсомольцев и молодежи в перестройке. 19.45 — Фотоконкурс. 19.50 — Международная программа: «Франция сегодня». К визиту в СССР президента Франции Ф. Миттерана. 20.45 — «Услышать музыку в себе» Передача из Томска. 21.00 — Время. 21.40 — Прожектор перестройки. 21.50—Актуальный объектив. Документальный телефильм «Очищение». О судебном разбирательстве по исковому заявлению бывшего прокурора Шеховцова И. Т. против редакции газеты «Советская культура» и писателя А. Адамовича. 23.15 — Сегодня в мире. 23.30 — Концерт группы «Юритмикс» (Великобритания).

ВТОРАЯ ПРОГРАММА. 8.15 — «Мой милый друг, мой друг бесценный!» Научно - популярный фильм. 8.35, 9.35 — География. 7-й класс. 9.05, 11.05 — Французский язык. 10.05 — Учащимся СПТУ. Основы информатики и вычислительной техники. 10.35, 11.35 — География. 6-й класс. 12.05 — Художественный телефильм «Анна Павлова». 1-я серия. 13.00 — Документальный фильм «Звезды этого дома». 13.30—Дневной сеанс повторного телефильма. «Хождение по мукам». 8-я серия. 18.15—Ритмическая гимнастика. 18.45 — Мультфильм. 19.00 — Для всех и для каждого. Как избавиться от дефицита? Размышление о работе легкой промышленности Грузии. 19.30 — Музыкальный киоск. 20.15 — «...До шестнадцати и старше». 21.00 — Время. 21.40 — Прожектор перестройки. 21.50 — Художественный телефильм «Анна Павлова». 1-я серия.

МОСКОВСКАЯ ПРОГРАММА. 18.45 — Концерт оркестра русских народных инструментов. 19.15 — Реклама. 19.30 — Добрый вечер, Москва! 21.00 — Время. 21.40 — Артист цирка Валентин Дикуль.

Среда, 23 ноября

ПЕРВАЯ ПРОГРАММА. 6.30 — «120 минут». 8.35 — Мультфильмы. 9.05 — «Я, ты и все мы вместе». 9.50 — Поет Г. Хохлова. 10.15 — Клуб путешественников. 15.45—Мультфильм. 16.05—«Здравствуй, музыка!» 16.55 — Программа Краснодарской студии телевидения. 18.15 — Обсуждаем проекты Законов об изменениях и дополнениях Конституции СССР и о выборах народных депутатов СССР. 18.45—Сегодня в мире. 19.05 — Мультфильмы для взрослых. 19.30 — Встреча с писателем Василием Беловым в Концертной студии Останкино. 21.00 — Время. 21.40 — Прожектор перестройки. 21.50 — Музыкальный ринг. Встреча рок-групп «Стромболи» (ЧССР) и «Антис» (СССР). По окончании (23.40) — Сегодня в мире.

ВТОРАЯ ПРОГРАММА. 8.15 — Жизнь басни. 8.40 — Эрудит. Научно-популярные фильмы. 9.30, 11.05 — Немецкий язык. 10.00 — Реклама. Куда пойти учиться. 10.05 — Учащимся СПТУ. Физика. 10.35, 11.35 — Физика. 6-й класс. 12.05 — Художественный телефильм «Анна Павлова». 2-я серия. 13.00 — Документальный фильм «Меня убили много раз...» О советских воинах, погибших в годы Великой Отечественной войны. 13.35 — Дневной сеанс повторного телефильма. «Хождение по мукам». 10-я серия. 18.15 — «Минки-Маус в Москве». 19.00 — Сельский час. 20.15 — Ритмическая гимнастика. 20.45 «Поет и танцует молодость». 21.00 — Время. 21.40 — Обсуждаем проекты Законов об изменениях и дополнениях Конституции СССР и о выборах народных депутатов СССР. 21.55 — Художественный телефильм «Анна Павлова». 3-я серия. 22.50 — Документальный фильм «Будни русской больницы».

МОСКОВСКАЯ ПРОГРАММА. 18.45 — Концерт X фестиваля советской музыки «Московская осень». 19.30, 21.40 — Добрый вечер, Москва! 21.00 — Время.

Пятница, 25 ноября

ПЕРВАЯ ПРОГРАММА. 6.30 — «120 минут». 8.35 — Мультфильмы. 9.05 — Фильм — детям. «Серьезные игры». 10.25 — «Это ласковое слово «Аюшка». Концерт. 10.50 — Институт человека. 15.45 — Ответственность. О творческой встрече педагогов в Краснодаре. 16.35 — «Отчего и почему». 17.05 — Программа Армянской студии телевидения. 18.35 — Мультфильм. 18.45 — Сегодня в мире. 19.05— Интервьюнг. 19.35 — Встреча с народной артисткой Туркменской ССР М. Фараджевой. 19.55 — Знакомьтесь — молодые кинематографисты. 21.00— Время. 21.40 — Прожектор перестройки. 21.50 — Песня-88. 22.10 — «Взгляд».

ВТОРАЯ ПРОГРАММА. 8.15 — Научно - популярный фильм «В горах Урала». 8.35, 9.35 — История. 4-й класс. 9.05, 11.05— Английский язык. 10.05 — Учащимся СПТУ. Физика. 10.35, 11.35 — География. 5-й класс. 12.05 — Художественный телефильм «Анна Павлова». 4-я и 5-я серии. 13.55 — Документальные фильмы. 14.20 — Дневной сеанс повторного телефильма. «Хождение по мукам». 11-я серия. 18.05 — Клуб путешественников. 19.05 — Долги наши. «Терпение». О судьбе деревенских женщин, работавших во время войны в колхозах. 20.15— Б.-А. Моцарт — Сонаты для флейты и фортепьяно. 21.00 — Время. 21.40 — Прожектор перестройки. 21.50 — Художественный телефильм «Анна Павлова». 4-я и 5-я серии.

МОСКОВСКАЯ ПРОГРАММА. 18.45 — Панорама Подмосковья. 19.30, 21.40 — Добрый вечер, Москва! 21.00 — Время.

Суббота, 26 ноября

ПЕРВАЯ ПРОГРАММА. 6.30 — «120 минут». 8.35 — «Молдова-Каса маре». Передача из Кишинева. 9.10 — «Отчего и почему». 9.40 — Поет З. Сунгатуллина. 10.05 — Новаторы и консерваторы. Об опыте работы по внедрению передовых технологий (Минск). 10.50 — Документальные телефильмы. 11.40 — Очевидное — невероятное. 12.40 — Поет капелла бандуристов «Кобзарь». 13.10 — «Разрешите войти». «Сильнее нас!» О поведении молодых людей в сложных жизненных ситуациях. 13.45 — Песня-88. 14.00 — В странах социализма. 14.40 — Для всех и для каждого. Выездная приемная в Хабаровске. О проблеме жилья. Передача 1-я. 15.15 — Мультфильмы. 15.45 — Документальный фильм «Они служат во Внутренних войсках». 16.15 — Встреча в Концертной студии Останкино с директором Государственного музея изобразительных искусств им. А. С. Пушкина И. А. Антоновой. 17.40 — Международная программа. В фокусе — проблема. Панама: битва за канал. Столицы мира: мегаполис на Ниле. 18.40 — Художественный телефильм «Крик о помощи». 1-я и 2-я серии. 21.00 — Время. 21.40 — Прожектор перестройки. 21.50 — В субботу вечером. Все звезды. Киноконцерт. 22.40 — Мультфильм для взрослых. 23.00 — До и после полуночи.

ВТОРАЯ ПРОГРАММА. 8.15 — Программа «Мысль». «Студия представляет...» 8.50 — А. Пушкин «Пиковая дама». 10.15 — Здоровье. 11.00 — В мире животных. 12.05 — Диалог с компьютером. 12.50 — Человек. Земля. Вселенная. 13.50 — Педагогика для всех. 14.05 — Философские беседы. Экология и новое мышление. 15.05 — «Риск— благородное дело». Художественный фильм с субтитрами. 16.20 — На перекрестке мнений. Беседа о фильме «Театр времен перестройки и гласности». 17.25 — Эстрадная программа. 19.00, 20.15 — Эстафета. 21.00 — Время. 21.40 — Прожектор перестройки. 21.50 — Фильмы студий союзных республик. «Листопад в пору лета». «Азербайджанфильм».

МОСКОВСКАЯ ПРОГРАММА. 19.00 — Ритмическая гимнастика. 19.30 — Добрый вечер, Москва! 21.00 — Время. 21.40 — «Ретро». Передача для пожилых людей.

Воскресенье, 27 ноября

ПЕРВАЯ ПРОГРАММА. 8.00 — Новости. 8.15 — Ритмическая гимнастика. 9.00—«Дальний Восток». Киножурнал. 9.10 — Мультфильм. 9.20 — «Спортлото». 9.30—«Будильник». 10.00— Служу Советскому Союзу! 11.00 — «Утренняя почта». 11.30 — «Взгляд». 12.30 — Музыкальный киоск. 13.00 — Сельский час. 14.00 — Здоровье. 14.45 — Образ. Литературная игра для старшеклассников. 16.05 — «В гостях у сказки». «Приключения Арслана». Художественный телефильм. 1-я серия. 17.20 — Документальный фильм «От первого лица». О судьбе писателя Л. Разгона. 17.30 — «Крупнейший музей мира». Лувр. 6-я серия. 18.00 — Международная панорама. 18.45 — Воскресный кинозал. Мультфильм. «Буду спорить! Анатолий Тарасов». Документальный фильм. 19.25 — «Круговорот». Художественный фильм. 21.00 — Время. 21.40— «Телевизионное знакомство». Композитор Родион Щедрин. 22.55 — Футбольное обозрение.

ВТОРАЯ ПРОГРАММА. 8.15 — Программа «Мысль». Наш сад. 8.45 — Киноальманах «Горизонт». 9.25 — Жизнь замечательных людей. Рассказы про Петра Капицу. 10.30 — «Вокруг света». Киноальманах. 11.30 — «Если вам за...» 12.15 — Тележурнал «Агро». Арендный подряд на предприятиях перерабатывающей промышленности. 12.50 — Педагогика для всех. 13.05 — Беседы о русской культуре. О прототипах женских образов в русской литературе. 13.40 — Театр и время. «Флорар-88». (Повторение). 14.55 — Документальный фильм о Чукотке. 15.05 — Телевизионный музыкальный абонемент. «И.-С. Бах. Этапы его пути». 16.15 — Фильмы — призеры фестиваля ненгрового кино в Свердловске. «Конд». 16.50 — Документальный фильм «Сюрприз лотереи ДОСААФ». 16.55 — Хоккей. «Динамо» (Рига) — ЦСКА. 19.15 — Действующие лица. «По линии жизни». О советских людях, выполняющих свой долг в Афганистане. 20.15 — О фестивале молодых композиторов в г. Горьком. 21.00 — Время. 21.40 — «Марсель Карне, человек с киноаппаратом».

МОСКОВСКАЯ ПРОГРАММА. 19.00 — Давайте разберемся. О судьбе памятников архитектуры Подмосковья. 19.30 — Из «золотого фонда» ЦТ. Владимир Тендряков. 21.00 — Время. 21.40 — Встреча с политическим обозревателем В. Познером.

ТЕЛЕВИДЕНИЕ

19 ноября

ПЕРВАЯ ПРОГРАММА. 6.30 — «120 минут». 8.35 — Песни Г. Пономаренко. 9.10 — Документальный телефильм. 9.20 — Концерт артистов балета Ленинградского театра оперы и балета им. С. М. Кирова. 9.55 — Отчего и почему. 10.25 — О фольклорном празднике в Пскове. 11.00 — «Обсуждаем проекты Законов об изменениях и дополнениях Конституции СССР и о выборах народных депутатов СССР». 11.30 — Мультфильмы. 12.00 — В странах социализма. 12.30 — Поет лауреат Всероссийского конкурса Т. Хохлова. 12.45 — «Сегодня — день Ракетных войск и артиллерии». Выступление главнокомандующего Ракетными войсками стратегического назначения, заместителя министра обороны СССР генерала армии Максимова Ю. П. 13.00 — В мире животных. 14.00 — «Для всех и для каждого». 14.30 — Новости. 14.55 — Закрытие фестиваля СССР в Индии. 17.30 — Документальные телефильмы студий страны. 18.10 — Международная программа. Телефильм «Наная с главной улицы». Рядовые американцы о «большой политике» (США). 19.10—Мультфильм. 19.30 — Кинопанорама. 21.00 — Время. 22.00—Встреча с Вахтангом Кикабидзе. 23.25 — Новости. 23.35—Мультфильмы для взрослых.

ВТОРАЯ ПРОГРАММА. 8.00 — Гимнастика. 8.15 — Научно-популярный фильм о проблемах репрографии. 8.40 — Телевизионный театральный абонемент. Театральная династия Бороздиных — Музилей — Рыжовых. 10.00 — Здоровье. 10.50 — Твоя ленинская библиотека. В. И. Ленин «О кооперации». 11.35 — Прогресс, информация, реклама. 12.25 — Живи, земля! Проблемы экологии Крыма. 13.25— Перестройка и право. Обсуждаем проекты Законов об изменениях и дополнениях Конституции СССР и о выборах народных депутатов СССР. 13.45— Педагогика для всех. Курс второй. Передача 3-я. 14.00 — Очевидное — невероятное. 15.00 — «Отряд». Художественный фильм с субтитрами. 16.35 — Мультфильмы. 16.55 — Футбол. Чемпионат СССР. «Динамо» (Киев)—«Нефтчи». «Торпедо»— «Арарат». В перерыве (17.45)— «Спорт для всех». 19.50—«За безопасность движения». 19.55 — «Спокойной ночи, малыши!» 20.10 — Фильмы — призеры фестиваля ненгрового кино в Свердловске. «Старая трава» (Новосибирск). 21.00 — Время. 22.00 — Фильмы студий союзных республик. «Телохранитель». 23.30 — Новости.

МОСКОВСКАЯ ПРОГРАММА. 19.00 — Ритмическая гимнастика. 19.30 Добрый вечер, Москва! 20.45—«Спокойной ночи, малыши!» 21.00—Время. 22.00— Добрый вечер, Москва!

ОБРАЗОВАТЕЛЬНАЯ ПРОГРАММА. 20.00 — Институт человека. О коже человека, старости и молодости, красоте и моде, языке прикосновений. 21.00 — Итальянский язык. 21.30 — Французский язык. 22.00—«Вокруг света». Киноальманах. 23.00 — «Все реки текут». Художественный телефильм на английском языке. 6-я серия (Австралия).

ЛЕНИНГРАДСКАЯ ПРОГРАММА. 15.55 — Немецкий язык. 16.25 — Сказка за сказкой. Включены фрагменты сказок «Принцесса на горошине» и «Баронесса на горошине». 17.40 — «На берегу». Документальный фильм. 18.30 — Эдуардо де Филиппо «Рэнси». Экранизация маленькой пьесы. 19.55 — Реклама. Объявления. 19.00 — «Ленинград». 19.15 — «Большой фестиваль». Передача для малышей. 19.25 — «Театр Бориса Эйфмана». 20.40 — «Большой фестиваль». Передача для малышей. 20.50 — «Зеркала Эрмитажа». Документальный телефильм. 21.00 — Время. 22.00— «600 секунд». 22.10 — Показывает «Ленфильм». «Тринадцать любви» (с субтитрами). 23.35 — «Телекурьер».

РАДИО

19 ноября

ПЕРВАЯ ПРОГРАММА. 9.15— «Здравствуй, товарищ!» Программа радиостанции «Юность» по письмам молодежи. 10.15— Радио — малышам. 10.25 — «В странах социализма». 11.00 — «Родная природа». Радиожурнал. 11.20 — «Музыкальный глобус». 12.01 — «Время, события, люди». В выпуске: «Сегодня — День Ракетных войск и артиллерии». Интервью начальника политического управления Ракетных войск стратегического назначения генерал-полковника В. С. Родина. 13.00 — «Политические беседы». Тема: «Отчеты и выборы в партии: шаги демократизации». В передаче участвуют: замзавсектором ЦК КПСС В. С. Нечипоренко, проректор МВПШ профессор Н. М. Блинов, профессор АОН при ЦК КПСС О. Г. Обичкин. 13.45 — «Вчера, сегодня, завтра». Информационно - художественная программа. 14.30 — «Наследники огня». Документальный радиорассказ из воинской части Ракетных войск стратегического назначения. 14.55 — Закрытие фестиваля СССР в Индии. Трансляция из Дели. 18.00 — «Сатирический микрофон». 18.20 — «Для вас, товарищи ветераны!» Концерт по заявкам. 19.45 — Писатель В. Бочарников отвечает на письма радиослушателей. 20.30 — Международный дневник. 20.45 — «Интервью после концерта». В передаче принимает участие художественный руководитель фольклорного ансамбля Д. Покровский. 21.30 — Ю. Самсонов «Я живу в деревне». Стихи. 22.30 — М. Равель — «Болеро». К 60-летию премьеры. Музыкальный очерк. 23.05 — «Добрый вечер!»

ПОГОДА

В ближайшие двое суток в Москве и Московской области пасмурно, снег с дождем, местами туман, температура днем от нуля до 3 градусов тепла, 20 ноября температура ночью и днем от 4 до 9 градусов мороза, временами снег, метель, на дорогах усилится гололедица, порывистый ветер.

Черемушкинский райком КПСС г. Москвы, территориальная первичная партийная организация № 32 с глубоким прискорбием извещают о смерти члена КПСС с июня 1918 года, персонального пенсионера союзного значения

МЕХОНОШИНОЙ Людмилы Александровны

и выражают искреннее соболезнование родным и близким покойной.

ФАКТ И КОММЕНТАРИЙ

ПОД ЧУЖОЙ ЛИЧИНОЙ

ЛЕНИНГРАД, 18. (Корр. «Правды» В. Герасимов). «Мы с тобой расправимся! Возмездие неотвратимо!» Анонимные письма такого содержания в июле — августе получили по почте многие ленинградцы, работники партийных, советских и правоохранительных органов, председатель Советского фонда культуры академик Д. Лихачев, режиссер-постановщик «Ленфильма» И. Хейфиц...

Получил такое послание и главный редактор журнала «Знамя» Г. Бакланов, который принял подметное письмо за чистую монету и опубликовал его факсимильное воспроизведение в № 10 журнала с собственноручным гневным комментарием.

Конечно, к анонимной угрозе можно отнестись по-разному. Принять ее за неумелую шутку и выбросить письмо. Огорчиться тем, что завелись у тебя недруги. Или всерьез обеспокоиться за свою жизнь. При всем несходстве реакции на эти письма известную озабоченность и тревогу адресатов вызывала подпись отправителя — «Боевики патриотической организации «Память».

Расследованием установлено, что анонимки писал и рассылал в различные учреждения и гражданам приемщик заказов фирмы «Невские зори» сорокалетний Аркадий Норинский. Почерковедческая экспертиза подтвердила его авторство. Признал это на следствии и сам А. Норинский. Он полностью отрицал какую-либо связь с членами или лидерами общества «Память». Свои действия объяснил чувством возмущения лживыми заявлениями и антисемитской направленностью речей некоторых ораторов «Памяти» на митингах в Румянцевском саду. Из желания «настроить против «Памяти» наиболее влиятельных людей города» А. Норинский и рассылал адресатам угрозы.

Творивший пакости под чужой личиной А. Норинский приговорен к полутора годам лишения свободы условно с обязательным привлечением к труду в местах, определяемых органами, ведающими исполнением приговора.

РЕДАКЦИОННАЯ КОЛЛЕГИЯ.

Второй выпуск ● АДРЕС РЕДАКЦИИ: Для писем — 125867, ГСП, Москва, А-137, ул. «Правды», 24, редакция газеты «Правда». Для телеграмм — Москва, 748, улица «Правды», 24, редакция газеты «Правда». ● ТЕЛЕФОНЫ: Справочное бюро редакции — 257-37-86; Издательство — 214-11-02. Справки по письмам—250-52-29. ● Ордена Ленина и ордена Октябрьской Революции типография имени В. И. Ленина издательства ЦК КПСС «Правда», 125865, ГСП, Москва, А-137, ул. «Правды», 24. Индекс 50102. Б 01125. Тип. № 12135.