КОЛОНКА КОММЕНТАТОРА

СОЛИДАРНОСТЬ КРЕПНЕТ

Прогрессивная общественность Латинской Америки с большим удовлетворением восприняла итоги закончившегося на днях официального визита на Кубу правительственной делегации Чили во главе с министром иностранных дел Клодомиро Альмейдой. Визит проходил в обстановке крепнущей солидарности и дружбы между чилийским и кубинским народами, которые совместно борются против империализма, выступают в поддержку других народов, отстаивающих свою свободу и независимость.

Совместное кубинско-чилийское коммюнике несомненно представляет собой важный документ, отражающий существенные изменения, происшедшие за последнее время в политической жизни Латинской Америки. Соотношение сил на континенте меняется сейчас в пользу демократических патриотических сил, в пользу стран, правительства которых располагают поддержкой широких народных масс.

Лопнули, как мыльный пузырь, надежды правящих кругов США на то, что им удастся с помощью политической, дипломатической и экономической блокады погасить пламя революции на Кубе. Кубинские патриоты, опираясь на солидарность и поддержку других социалистических стран, всей прогрессивной мировой общественности, выстояли и продолжают уверенно идти по социалистическому пути. Успехи, достигнутые народом Кубы в строительстве социалистического общества, в защите своего национального суверенитета, способствуют росту авторитета этой страны в Латинской Америке.

Чили одной из первых восстановила дипломатические, консульские и торговые отношения с Кубой. Правительство Народного единства во главе с президентом Сальвадором Альенде продолжает неуклонно укреплять и развивать эти равноправные, взаимовыгодные отношения. Тесные контакты между обеими странами, как это не раз подчеркивали чилийские государственные деятели, приобретают особое значение именно сейчас, когда народ Чили поставил перед собой задачи антиимпериалистического, демократического характера, задачи социалистического строительства. Мероприятия правительства Сальвадора Альенде, направленные на возвращение народу национальных богатств и независимое развитие чилийской экономики, получили самую широкую поддержку со стороны революционной Кубы.

Правящие круги США не оставляют, однако, своих попыток изолировать Кубу, помешать осуществлению в Чили и других странах континента прогрессивных преобразований. Опыт давно уже показал, что такая политика оборачивается прежде всего против тех сил в Латинской Америке, которые слепо идут на поводу империалистов. Не случайно поэтому столь широкий размах приобретает движение за восстановление отношений с Кубой, за латиноамериканскую солидарность в противовес пресловутой «солидарности», навязываемой через Организацию американских государств официальным Вашингтоном и отвечающей исключительно его экспансионистским устремлениям.

Виталий ЛЕВИН.

МИР СЕГОДНЯ

Афины: СУДЯТ ПАТРИОТОВ

Процесс над участниками антидиктаторского сопротивления ◆ Пытки и полицейский произвол ◆ Оппозиция набирает силы

АФИНЫ, 6. (Соб. корр. «Правды» В. Меньшиков, корр. ТАСС В. Сафронов). **В афинском апелляционном суде идет процесс над 25 участниками движения антидиктаторского сопротивления. Их обвиняют на основании пресловутого антикоммунистического закона № 509.**

Первая группа, представшая перед судом, состоит из восьми коммунистов. Их обвиняют в принадлежности к коммунистической партии Греции, в издании и распространении подпольных газет «Элефтери Афина» («Свободные Афины»), «Энотита» («Единство») и листовок, разоблачавших диктаторский режим и призывавших к борьбе за свободу и демократию, за сплочение всех антидиктаторских сил.

Другая группа обвиняемых — студенты греческих университетов и рабочие. Они — члены подпольной молодежной организации «Ригас Ферреос», названной по имени героя национально-освободительного восстания греческого народа против османского ига.

Выступления и показания обвиняемых на суде раскрыли страшную картину ведения предварительного «следствия», полицейского произвола в тюремных застенках.

— Люди, которые нас пытали, находятся здесь,— смело говорит обвиняемый Ф. Проватас,— после пяти месяцев заключения нас направили к врачам... Но они ничем не могли нам помочь.

Показания дает обвиняемый К. Костаракос. В тот момент, когда он начинает рассказывать о пытках, которым он был подвергнут, в зале раздается женский крик. Председатель суда прерывает заседание: в зале потеряла сознание 60-летняя мать Костаракоса.

Выступления в суде членов подпольной молодежной организации «Ригас Ферреос» еще раз показали, как нынешний режим пытается держать в узде молодежь Греции, высшие учебные заведения страны. Обвиняемые говорят о насаждении в университетах полицейских агентов и шпиков. Показательно, что главными «свидетелями» на суде выступают полицейские чины.

По всей Греции продолжаются судебные расправы над патриотами. Они свидетельствуют не о силе, а о слабости режима. Несмотря на политику жестоких репрессий и преследований инакомыслящих, антидиктаторское сопротивление охватывает все новые и новые слои населения.

Оппозиция нынешнему режиму в Греции приняла настолько широкие размеры и активный характер, что об этом вынуждены сейчас говорить даже те, кто способствовал приходу к власти хунты и кто продолжает поддерживать нынешний режим сегодня. **Так, посол США в Греции Г. Таска, выступая на днях в комиссии по иностранным делам американского конгресса, констатировал «интенсивный рост оппозиции в Греции правящей военной хунте».**

Непрекращающиеся судебные расправы над греческими патриотами вызывают гнев и возмущение всех честных людей. Симпатии мировой общественности безраздельно на стороне тех, кто сегодня, оказавшись на скамье подсудимых хунты, выступает ее обвинителем.

ПОТЕРИ ИНТЕРВЕНТОВ

ХАНОЙ 6. (ТАСС). Камбоджийские патриоты с 24 июня по 3 июля в результате непрерывных атак на позиции противника в районе населенного пункта Вихеарсур вывели из строя свыше 470 солдат и офицеров, сбили 11 самолетов, уничтожили два склада боеприпасов. Об этом сообщило сегодня агентство ВИА, ссылаясь на Кхмерское информационное агентство.

ГОЛОС ХИРОСИМЫ

ТОКИО, 6. (ТАСС). Минутой молчания почтила сегодня Хиросима память тех, кто погиб в этом городе от американской атомной бомбы 26 лет назад. Выступая на церемонии памяти погибших, мэр Хиросимы Ямада заявил, что война — это преступление, которое не может простить человечество. Сегодня, когда продолжается трагедия во Вьетнаме, сказал он, зачитывая «декларацию мира», Хиросима призывает к отказу от атомного оружия и войны.

Важная инициатива

ХЕЛЬСИНКИ, 6. (ТАСС). Народы всего мира горячо поддерживают инициативу созыва конференции ядерных держав, чтобы способствовать полному ядерному разоружению положить конец всем испытаниям, производству и накоплению ядерного оружия и добиться его уничтожения. Об этом говорится в заявлении Всемирного Совета Мира, опубликованном по случаю 26-й годовщины преступной атомной бомбардировки Хиросимы и Нагасаки.

Из потока сообщений

Осуждает террор в Судане

Коммунистическая партия Цейлона. В телеграмме, направленной генералу Нимейри, говорится: «Центральный Комитет Коммунистической партии Цейлона выражает свой решительный протест против убийств руководителей Суданской компартии и других борцов против империализма». Этот протест разделяют также трудящиеся Цейлона. Мы призываем вас немедленно прекратить убийства выдающихся деятелей национально-освободительной борьбы и рабочего класса Судана.

Новая волна репрессий

прокатилась по Португалии, пишет римский еженедельник «Эспрессо». Те, кто находится в оппозиции режиму Каэтану, поставлены под постоянный контроль политической полиции, которая только в последнее время арестовала сорок человек.

По свидетельству еженедельника, среди арестованных — такие видные деятели, как коммунисты Аугусто Линдолфо, который уже провел шесть лет в салазаровских тюрьмах, бывший кандидат левых сил на «выборах» 1969 года Алвару Монтейру, руководитель профсоюза батраков Диего Белеш и другие.

Предпосылки для мирного будущего

европейского континента создает подписанный год назад в Москве договор между Советским Союзом и ФРГ, пишет в статье, опубликованной в газете «Унзере цайт», член Президиума Правления Германской коммунистической партии Герман Готье. Необходима скорейшая ратификация бундестагом советско-западногерманского договора, подчеркивает Г. Готье.

(ТАСС, 6).

ВОЯЖ ОКОНЧЕН

ВАШИНГТОН, 6. (ТАСС). Сегодня закончился визит помощника государственного секретаря США по делам Ближнего Востока Джозефа Сиско в Тель-Авив. В течение 9 дней он вел переговоры с израильскими руководителями.

К визиту военных кораблей

В соответствии с имеющейся договоренностью отряд норвежских военных кораблей в составе сторожевых кораблей «Тронхейм» и «Нарвик» в период с 14 по 18 августа посетит с официальным визитом Мурманск.

Отряд советских военных кораблей в составе эскадренных миноносцев «Гремящий» и «Жгучий» посетит с ответным официальным визитом Осло в период с 10 по 15 сентября.

(ТАСС).

Сотрудничество в области изучения космоса

2—6 августа в Москве проходило совещание смешанных советско-американских групп по сотрудничеству в исследовании космического пространства, учрежденных в соответствии с договоренностью между Академией наук СССР и Национальным управлением США по аэронавтике и исследованию космического пространства (НАСА).

Участники совещания — ученые и специалисты обеих стран согласовали рекомендации по сотрудничеству в исследовании околоземного космического пространства, Луны и планет Солнечной системы, изучению природной среды из космоса, а также в области космической метеорологии. Рекомендации переданы для утверждения Академии наук СССР и Национальному управлению США по аэронавтике и исследованию космического пространства.

Совещание, проходившее в духе взаимопонимания, будет способствовать дальнейшему развитию научного сотрудничества между Советским Союзом и Соединенными Штатами Америки.

(ТАСС).

«Таймс» о событиях в Судане

ЛОНДОН, 6. (ТАСС). Газета «Таймс» комментирует сегодня события в Судане. Кровопролитный контрпереворот, произведенный в Судане, пишет газета, наводит на мысль, что его руководители получали помощь извне. Важной операцией была посадка английского пассажирского самолета, на борту которого находились подполковник Ан-Нур и его помощник. Ее вряд ли можно было провести без помощи опытной разведывательной службы. Это свидетельствует о причастности к операции западных разведывательных органов.

Встречи, беседы

6 августа председатель Государственного комитета Совета Министров СССР по внешним экономическим связям С. А. Скачков принял находящегося в Советском Союзе председателя правления Иранской национальной нефтяной компании, доктора Манучехра Эгбаля. Состоялась беседа по вопросам экономических отношений между СССР и Ираном.

Делегация американских специалистов — представителей Комиссии по атомной энергии США — посетила Институт физики высоких энергий в Серпухове. Советские и американские ученые ведут совместные исследования на основе Меморандума о сотрудничестве в области использования атомной энергии в мирных целях, который был заключен в 1970 году между Государственным комитетом по использованию атомной энергии СССР и Комиссией по атомной энергии США.

(ТАСС).

ТЕЛЕГРАФНЫЕ АГЕНТСТВА ПЕРЕДАЮТ

◆ **В ПАРИЖЕ ПАРАФИРОВАНО соглашение о поставках во Францию природного газа из СССР.**

◆ **ПОДПИСАН В БРАЗЗАВИЛЕ план культурного и научного сотрудничества между Советским Союзом и Народной Республикой Конго на 1971 год.**

◆ **В СПЕЦИАЛЬНОМ ЗАЯВЛЕНИИ представитель министерства иностранных дел ДРВ решительно осудил расширение американской военщиной и сайгонскими марионетками военных действий в Камбодже.**

◆ **ЕЩЕ ОДИН ПРЕСТУПНЫЙ АКТ совершили западногерманские неонацисты. Они осквернили мемориальную доску, установленную в память выдающихся деятелей немецкого и международного рабочего движения К. Либкнехта и Р. Люксембург.**

◆ **АРЕСТОВАНО более 150 участников антивоенной демонстрации полицией американского города Бедфорд (штат Массачусетс).**

◆ **ЦЕНЫ НА ПРОДОВОЛЬСТВИЕ в Парагвае повысились за год на 9,2 процента. 6 процентов трудоспособного населения Парагвая не могут найти работу, сообщает парагвайский союз промышленников. Многие парагвайцы вынуждены из-за этого покидать страну.**

◆ **БОЛЕЕ 60 ЧЕЛОВЕК погибло и пропало без вести в южных районах Японии, на которые обрушился сильный тайфун. В результате оползней и обвалов прервано сообщение на многих шоссейных и железных дорогах страны.**

ТАСС — Франс Пресс.

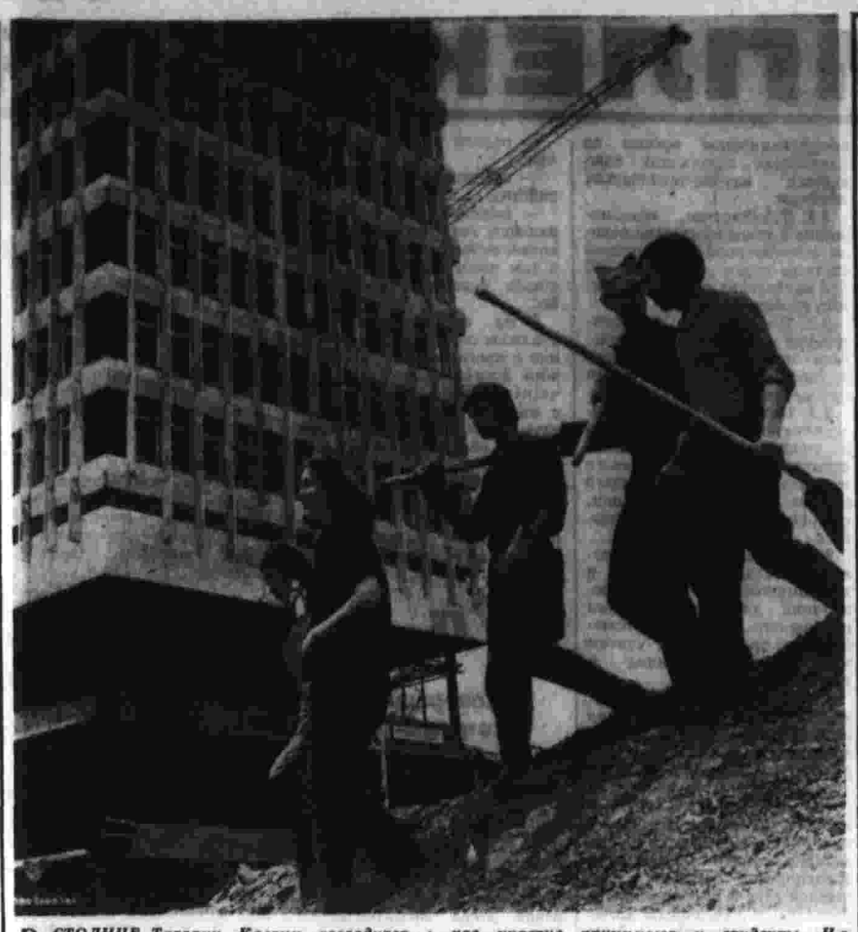

В СТОЛИЦЕ Татарии Казани возводится одно из крупнейших зданий города — учебно-лабораторный корпус государственного университета. В его строительстве деятельное участие принимают и студенты. На снимке: группа студентов физического факультета. Это они будут учиться в новом корпусе университета. Фото В. Кругликова.

СПОРТ

ЗА ШАГ ДО КУБКА

Сегодня в Москве в тридцатый раз будет разыгран Кубок СССР по футболу. В финале встретятся московский «Спартак» и ростовский СКА.

Путь к финалу «Спартака» — двенадцатикратный финалист и восьмикратный обладатель кубка — начал 17 марта в Ереване встречей с запорожским «Металлургом». Москвичи выиграли — 3:0. Ответный матч в Запорожье вновь принес победу «Спартаку» — 1:0. Затем спартаковцы дважды сыграли с «Пахтакором» — 3:0 в Ереване и 1:1 в Ташкенте. В четвертьфинале в игре с алма-атинским «Кайратом» «Спартак» победил 1:0. В полуфинале «Спартак» выиграл у «Нефтчи» — 5:0.

Ростовчане начали поход за кубком, прямо скажем, не лучшим образом. В Кисловодске они проиграли 0:2 карагандинскому «Шахтеру». В родных «стенах» они отыграли пропущенные в Кисловодске мячи, а в добавочное время забили третий гол. Затем ростовчан экзаменовала команда «Карпаты», которая 17 августа 1969 года была их соперником в финале кубка и выиграла тогда с результатом 2:1. На этот раз победили ростовчане — 2:0. Во Львове они хотя и проиграли 0:1, но общий счет оказался в пользу СКА. В четвертьфинале соперником армейцев был двукратный обладатель кубка — «Шахтер», а в полуфинале — четырехкратные победители розыгрыша кубка торпедовцы Москвы. СКА выиграл и у «Шахтера» — 2:1, и у «Торпедо» — 3:1.

В 1961 году СКА и «Спартак» встречались в 1/8 финала. В игре, продолжавшейся 210 минут, победил (2:2 и 2:0) СКА. Что принесет их вторая кубковая встреча, мы узнаем сегодня.

А. ПЕРЕЛЬ.

ТУРНИРНЫЕ ВЕСТИ

● **ФУТБОЛ.** Матч на первенство страны по футболу между ЦСКА и «Пахтакором» закончился вничью — 1:1.

Начав турне по Советскому Союзу, футболисты сборной команды сирийской армии первый матч провели в Ленинграде с «Зенитом» и потерпели поражение — 1:2.

● **ХОККЕЙ.** Соперниками хоккеистов ЦСКА в финале розыгрыша Кубка европейских чемпионов будут спортсмены чехословацкой «Дуклы» (Йиглава), которые в полуфинальном матче в Кортина д'Ампеццо (Италия) победили местный клуб «Кортина Дория» — 6:4. Финальные матчи состоятся в сентябре — 1-го армейцы играют в Йиглаве, 4-го — в Москве.

● **ШТАНГА.** Две золотые медали завоевали в западногерманском городе Любек советские штангисты в первый день розыгрыша «Кубка Балтики» по тяжелой атлетике. В наилегчайшей весовой категории первенствовал мировой рекордсмен в жиме львовянин А. Гнатов — 315 кг, в легчайшей — Р. Беленков из Минска — 345.

● **ВОДНОЕ ПОЛО.** Ватерполисты ЦВСК ВМФ заняли второе место на международном турнире в Италии, в котором играли также клубы «Про Рекко» (Генуя), «Рапид» (Бухарест) и испанская команда «Барселона». Москвичи уступили только победителям состязаний — итальянцам — 5:9.

(ТАСС).

ДЕНЬ ГАЗЕТНОЙ СТРОКИ

● **ЗА «КОРНЕМ ЖИЗНИ».** Начался сезон заготовок дикорастущего женьшеня, и десятки искателей ушли в дальневосточную тайгу за ценным растением. На сопках и в таежных распадках они по красным ягодам будут искать «корень жизни». Но женьшень заготавливают не только в тайге. В Приморье есть специализированный совхоз, где разводят лечебные растения. Здесь с грядок уже выкопаны первые 100 килограммов корней женьшеня. Всего государству их будет сдано 200 килограммов.

● **РАСТЕТ ТЕЛЕКОМПЛЕКС.** Рядом с действующей телестудией в столице Марийской АССР — Йошкар-Оле началось строительство нового телевизионного комплекса. Он будет иметь две студии, аппаратные различного назначения, другие службы. Через два года жители Марийской республики смогут смотреть три программы — две Центрального телевидения и местную.

● **В ИСПОЛНЕНИИ ЗЕМЛЯКОВ.** Большой популярностью в городе Воткинске пользуются «Музыкальные четверги», которые еженедельно проводятся в доме-музее П. И. Чайковского. Репертуар «четвергов» разнообразен. В него включены произведения русских и западных классиков, советских композиторов. Но главное место отведено музыке П. И. Чайковского — великого земляка воткинцев.

● **ВОСКРЕШЕННЫЕ УЗОРЫ.** Станице Старочеркасской — бывшей казачьей столице — недавно исполнилось четыреста лет. В этом заповедном уголке донской земли ведутся сейчас реставрационные работы. В строительных лесах — старинный войсковой собор. Восстановлены многие фигурные карнизы, представляющие большую архитектурную ценность. Пройдет совсем немного времени, и оживут, засверкают во всей своей красе памятники казачьей старины.

● **СЛУЧАЙ У ПРИЧАЛА.** Водолазы, проверяя городской канал в Лиепае, увидели у причала базы «Океанрыбфлота» торчащие из ила металлические предметы. Специалисты установили: вдоль причальной стенки на дне канала лежит целый арсенал фашистских артиллерийских снарядов. Несколько дней работал отряд смельчаков-водолазов. Под руководством мичмана И. Керекилицы они откопали и передали на берег 150 снарядов и две крупные авиационные бомбы. Опасная находка уничтожена.

(По сообщениям корреспондентов «Правды»).

РЕДАКЦИОННАЯ КОЛЛЕГИЯ.

Телевидение с 9 по 15 августа

Понедельник, 9 августа

ПЕРВАЯ ПРОГРАММА. 17.15 — «Животноводству — промышленную основу». 17.35 — «Крылья дядюшки Марабу», «Приключения могучего мышонка». Мультфильмы. (Цв. тел.). 18.05 — «Пионерия». 18.30 — «Концерт старинной музыки». (Цв. тел.). 19.15 — А. Штейн «Вдовец». Спектакль. В перерыве (20.30) — «Время». 22.25 — «Искусство Украины». Тележурнал. (Цв. тел.). —

ВТОРАЯ ПРОГРАММА. 18.30 — Для школьников. «Приключения Гудоши». Передача 5-я. 19.00 — «Ночь перед рассветом». Премьера многосерийного художественного телефильма. 20.30 — «Песнь моя, жизнь моя». Документальный фильм. 20.55 — Концерт народной артистки СССР Б. Руденко. (Запись). 21.45 — В эфире — «Молодость». «Портрет моего современника».

ЧЕТВЕРТАЯ ПРОГРАММА. 19.35 — «Клуб кинопутешествий». (Цв. тел.). 20.35 — В эфире — «Молодость». 21.10 — «Два билета на дневной сеанс». Художественный фильм.

Вторник, 10 августа

ПЕРВАЯ ПРОГРАММА. 10.15 — Для школьников. «Отдыхаем и трудимся». (Харьков). 10.45 — «Два капитана». Художественный фильм. (Цв. тел.). 12.20 — «Сельская страда». 12.30 — «Музыкальный киоск». 17.15 — О научном решении проблем благоустройства современного села. 17.45 — «Ненасытная пчелка». Мультфильм. (Цв. тел.). 18.05 — Для школьников. «Читай-город». 18.30 — Играет заслуженный артист РСФСР В. Климов. 19.05 — А. С. Пушкин «Борис Годунов». Телеспектакль. 20.35 — «Утро Ханой». Документальный телефильм. 21.00 — «Время». 21.30 — «Кинопанорама». 23.00 — Чемпионат Европы по легкой атлетике (Хельсинки. Запись).

ВТОРАЯ ПРОГРАММА. 16.30 — Для детей. «Музыкальная фильмотека». 19.00 — «Ночь перед рассветом». Премьера многосерийного художественного телефильма. 2-я серия. 20.30 — «Рабочий». Тележурнал. 21.00 — «Музыкальный календарь».

ЧЕТВЕРТАЯ ПРОГРАММА. 19.25 — «Клуб четырех коней». 20.00 — «Новые лица на сцене». 20.30 — А. Выджиньский «Середина неба». Телеспектакль.

Среда, 11 августа

ПЕРВАЯ ПРОГРАММА. 10.15 — Рассказ о школьном лесничестве. 10.40 — «Ребята с Каноне́рского». Художественный фильм (Цв. тел.) 11.55 — «Сельская страда». 12.05 — Концерт музыкально-хореографического ансамбля «Балалайка» и народного ансамбля танца Дворца культуры завода «Ростсельмаш». 17.05 — Для школьников. «Рассказывает солнечный луч». 17.30 — Телеочерк о Раванском промышленном комплексе. 18.05 — Концерт выпускников Московской государственной консерватории. 18.55 — «Бриллиантовая рука». Художественный фильм. (Цв. тел.) 20.30 — Футбол. Сборная Польши — сборная СССР. 2-й тайм. 21.15 — «Время». 21.45 — Н. В. Гоголь. «Старосветские помещики». Телефильм. 22.55 — Чемпионат Европы по легкой атлетике. (Запись).

ВТОРАЯ ПРОГРАММА. 18.30 — «Экран кинолюбителя». 19.00 — Концерт на произведений композитора А. Пахмутовой. 20.00 — «Справочное бюро». 20.30 — «Подмосковье». Телеобозрение. 21.00 — «Ночь перед рассветом». Премьера многосерийного художественного телефильма. 3-я серия.

ЧЕТВЕРТАЯ ПРОГРАММА. 19.30 — «Здоровье». 20.00 — Концерт пианиста Иньиго Марино (Уругвай). 21.00 — Р. Окоденко «Честное слово». Телеспектакль.

Четверг, 12 августа

ПЕРВАЯ ПРОГРАММА. 10.15 — Для школьников. «Юнармейцы страны на марше». 10.40 — «Полосатый рейс». Художественный фильм. (Цв. тел.). 12.05 — В эфире — «Молодость». 17.15 — Значение автодорог для развития глубинных районов страны. 17.45 — Для детей «Утенок Тим». Мультфильм. (Цв. тел.) 18.05 — «Книжная лавка». 18.35 — «Мир социализма». 19.00 — Концерт народной артистки СССР И. Архиповой. 19.50 — Л. Леонов «Ленушка». Спектакль. В перерыве (20.15) — «Время». 22.40 — Чемпионат Европы по легкой атлетике. Передача из Хельсинки. (Цв. тел.).

ВТОРАЯ ПРОГРАММА. 19.00 — «Ночь перед рассветом». Премьера многосерийного художественного телефильма. 4-я серия. 20.30 — «Цель — эффективность». Репортаж с завода «Компрессор». 21.00 — Реклама. 21.10 — Концерт мастеров искусств Белорусской ССР. (Запись).

ЧЕТВЕРТАЯ ПРОГРАММА. 19.35 — «В мире животных». (Цв. тел.). 22.45 — Оперетта В. Баснера «Требуется героиня». Спектакль Волгоградского театра музыкальной комедии.

Пятница, 13 августа

ПЕРВАЯ ПРОГРАММА. 10.15 — Для детей. «Выставка Буратино». (Цв. тел.). 10.40 — «Попутного ветра. «Синяя птица»!» Художественный фильм. (Цв. тел.). 14.00 — Спортивный праздник. (Цв. тел.). 16.00 — Для школьников. «Открытие Всесоюзных соревнований юных футболистов на приз клуба «Кожаный мяч». 17.30 — Концерт академического хора Дома культуры завода «Калибр» г. Москва. 18.05 — «Страницы творчества Михаила Пришвина». 18.45 — «Музыкальные встречи». 19.20 — «Этюды о женщинах». Художественный фильм. 21.00 — «Время». 21.30 — «Кругозор». (Цв. тел.). 22.25 — Чемпионат Европы по легкой атлетике.

ВТОРАЯ ПРОГРАММА. 18.35 — Концерт детской художественной самодеятельности Армянской ССР. 19.00 — «Владыки без масок». «На сцене и за кулисами». Автор В. Зорин. 19.30 — Играет Мануэль Капо. 20.30 — Реклама. 20.45 — В эфире — «Молодость». «Горизонт». 21.45 — П. И. Чайковский. «Чародейка». Музыкальный телеспектакль.

ЧЕТВЕРТАЯ ПРОГРАММА. 19.35 — Концерт хора русской песни Всесоюзного радио и телевидения под управлением Н. Кутузова. 20.20 — Вечер научного кино. (Цв. тел.). 21.00 — «Берегись автомобиля». Художественный фильм.

Суббота, 14 августа

ПЕРВАЯ ПРОГРАММА. 9.40 — Концерт художественной самодеятельности. 10.40 — Для детей. «Чудесная песенка». Телефильм. 11.10 — «Здоровье». 11.40 — «Сегодня — Всесоюзный день физкультурника». Выступление председателя Комитета по физической культуре и спорту при Совете Министров СССР С. П. Павлова. 11.50 — «Веселые старты». 12.50 — «Денискины рассказы». Художественный телефильм. (Цв. тел.). 14.20 — «Николай Николаевич Ге» (Цв. тел.). 15.10 — Телеочерк о генеральном плане развития столицы. 15.40 — «Товарищ песня». 16.25 — «Подвиг». Телеальманах. 17.00 — Футбол. ЦСКА — «Динамо» (М). (Цв. тел.). 18.45 — Чемпионат Европы по легкой атлетике. 19.45 — «Время». 20.15 — «Живой труп». Художественный фильм. 1 и 2 серии. 23.00 — «Вечерние мелодии».

ВТОРАЯ ПРОГРАММА. 14.15 — Концерт детской художественной самодеятельности Якутии. 14.40 — «За образцовый коммунистический город». О транспорте столицы. 15.10 — Концерт коллективов художественной самодеятельности. 16.00 — «Бегущая по волнам». Художественный фильм. 17.30 — Для юношества. «От 14 до 18». 18.30 — «Ночь перед рассветом». Премьера многосерийного художественного телефильма. 5-я серия. 19.45 — «Подмосковье». Тележурнал. 20.30 — Эстрадный концерт. 21.15 — «Вратарь». Художественный фильм.

ЧЕТВЕРТАЯ ПРОГРАММА. 19.40 — Песни композитора Г. Гладкова. 20.10 — «Поиск». Ведет передачу писатель С. С. Смирнов. (Повтор. от 7 августа). 21.00 — В. Левашов. «Вечная мерзлота». Телеспектакль.

Воскресенье, 15 августа

ПЕРВАЯ ПРОГРАММА. 9.30 — «Музыкальный киоск». 10.00 — Всесоюзные соревнования юных футболистов на приз клуба «Кожаный мяч». 11.00 — «Искатели». Телеклуб. 11.45 — С. Рахманинов. Третий концерт для фортепьяно с оркестром. 12.30 — «У нас в гостях поэт Анатолий Софронов». 13.00 — «Труженики села». 13.30 — «В мире искусств». «Белорусский сувенир». 14.00 — Международная панорама. 14.30 — «Король Дроздобород». Художественный фильм. (Цв. тел.). 15.35 — Для воинов Советской Армии и Флота. Эстафета городов. 16.20 — Чемпионат Европы по легкой атлетике. (Цв. тел.). 18.00 — «Клуб кинопутешествий». (Цв. тел.). 19.00 — Футбол «Динамо» (Киев) — «Спартак» (Москва). 20.45 — «Время». 21.30 — «Марыся и Наполеон». Художественный фильм.

ВТОРАЯ ПРОГРАММА. 14.50 — «Хроника Подмосковья». 15.00 — Концерт участников художественной самодеятельности Дома культуры города Красное Село Ленинградской области. 15.45 — «Художник». Тележурнал. 16.30 — «Ночь перед рассветом». Премьера многосерийного художественного телефильма. 6-я серия. 17.40 — Концерт мастеров искусств. 20.15 — «Антон Иванович сердится». Художественный фильм. 21.30 — Концерт.

ЧЕТВЕРТАЯ ПРОГРАММА. 19.35 — «Европа: события, страны, проблемы». Ведет передачу политический обозреватель Центрального телевидения и Всесоюзного радио А. Потапов. 20.05 — Театральный спектакль.

НА ЭКРАНАХ ТЕЛЕВИЗОРОВ

7 августа

ПЕРВАЯ ПРОГРАММА. 9.05 — Гимнастика для всех. 9.30 — Новости. 9.45 — Концерт эстрадного оркестра Казахского радио и телевидения. 10.15 — «Здоровье». 10.45 — Для детей. «Путешествие в сказку». (Цв. тел.). 11.15 — Эстрадный концерт. (Цв. тел.). 11.45 — В эфире — «Молодость». Встреча со знатным строителем Г. В. Масленниковым. 12.30 — Для детей. Мультфильмы. (Цв. тел.). 13.30 — «Волшебная сила искусства». Художественный телефильм. (Цв. тел.). 14.40 — О творчестве художника Г. Верейского. 15.00 — «В мире животных». (Цв. тел.). 16.10 — «Поиск». 17.00 — Кубок СССР по футболу. Финал. «Спартак» (М) — СКА (Ростов-на-Дону). (Цв. тел.). 19.30 — «Огни цирка». 20.10 — «Об итогах работы 25-й сессии СЭВ». Интервью заместителя Председателя Совета Министров СССР, постоянного представителя СССР в СЭВ М. А. Лесечко. 20.50 — «Композитор Родион Щедрин». Документальный киноочерк. 21.00 — «Время». 21.30 — «Сага о Форсайтах». Премьера многосерийного художественного телефильма (Англия). 25-я серия — «Портрет Флер». 22.25 — «Музыкальный калейдоскоп». (Цв. тел.). 22.50 — Новости.

ВТОРАЯ ПРОГРАММА. 15.00 — Московские новости. 15.10 — «Для дома, для семьи». 15.55 — «Джамбул». Художественный фильм. 17.15 — Концерт. 18.00 — «Первая дорога». Художественный телефильм. 18.30 — Концерт хореографического ансамбля «Школьные годы». 19.30 — В эфире — «Молодость». 20.15 — «Спокойной ночи, малыши!» 20.30 — «В краю лесной сказки». Документальный телефильм. 21.00 — Телетеатр миниатюр «13 стульев». (Цв. тел.). 22.10 — Московские новости.

ЧЕТВЕРТАЯ ПРОГРАММА. 19.00 — Новости. 19.05 — «Ошибка резидента». Художественный фильм. 20.15 — Концерт ансамбля электромузыкальных инструментов Всесоюзного радио и телевидения. 21.15 — «Пастель», «Второе рождение мужиков». «Алтай — золотые горы». Документальные фильмы. (Цв. тел.).

ЧТО ПЕРЕДАСТ РАДИО

7 августа

ПЕРВАЯ ПРОГРАММА. «Последние известия» — 5.00, 6.00, 8.00, 10.00, 12.00, 15.00, 19.00, 22.00, 23.50.

8.45 — Взрослым о детях. «Опасные забавы». Беседа. 9.15 — «Юность». 10.05 — Радио — малышам. «В эфире — колокольчики». Концерт. 10.20 — Выступление заведующего Отделом строительства ЦК КПСС И. Н. Дмитриева. 10.30 — Концерт по заявкам ветеранов труда. 11.00 — Передача для женщин. 11.20 — П. Чайковский — сюита «Моцартиана». 12.10 — «К финальному матчу претендентов на первенство мира по шахматам». Интервью о экс-чемпионом мира гроссмейстером Т. Петросяном. 12.30 — «Наука и техника». Радиожурнал. 13.00 — «По страницам опер Д. Верди». 13.45 — «Империализм без маски». 14.00 — «Радиоуниверситет культуры». «В. И. Ленин и проблемы встречи XX века». Беседа. 14.45 — Песни колхозного села. 15.15 — Концерт мастеров эстрады. 15.50 — «Программа мира Советского Союза, ее сторонники и противники». 16.00 — «По вашей просьбе, ребята». И. Всеволжский «Хуторская команда». Радиоспектакль. 17.00 — «Юность». 18.00 — Кубок СССР по футболу. Финал «Спартак» (Москва) — СКА (Ростов-на-Дону). 18.45 — Спортивные песни и марши. 19.20 — Н. С. Лесков «Левша». Радиопостановка. 20.45 — Международный дневник. 21.00 — «Музыканты улыбаются». 21.20 — «Вы нам писали». 22.30 — Музыкальная программа.

ТРЕТЬЯ ПРОГРАММА. 8.30 — Стихи С. Есенина. 9.20 — Фрагменты из балетов. 10.00 — Поют русские народные хоры. 11.02 — Арии из опер. 11.30 — Для детей: «Библиотека приключений». П. Л. Треверс «Мери Поппинс». Часть вторая — «Полнолуние». 12.30 — Виртуозные пьесы. 13.00 — «В мире книг». Е. Носов «Берега». 13.40 — Музыка П. Владигерова, З. Курца, Л. Николова. 14.15 — «Встреча с песней». 15.15 — «Я верю: новый век взойдет». Литературная композиция о творчестве А. Блока. 16.00 — Оперетта Ж. Оффенбаха — «Багатель» (монтаж). 16.45 — Фортепьянные пьесы А. Скрябина. 17.10 — В. Салманов — ораторий-поэма «Двенадцать». 18.00 — «В детском радиотеатре». А. П. Чехов «Ионыч». 19.30 — Концерт мастеров искусств. 21.10 — Концерт гитаристки Марии Луизы Анидо. 22.00 — Русская камерная музыка. 22.30 — «Поэтический клуб «Юности».

СЕГОДНЯ В ТЕАТРАХ

КРЕМЛЕВСКИЙ ДВОРЕЦ СЪЕЗДОВ — гастроли Львовского государственного академического театра оперы и балета им. И. В. Франко — Эсмеральда.

ТЕАТР ОПЕРЕТТЫ — Летучая мышь.

КАКАЯ БУДЕТ ПОГОДА

По сведениям Гидрометцентра СССР, в Москве и Московской области сегодня днем ожидается переменная облачность, местами кратковременные дожди и грозы, ветер слабый, температура ночью 14—16, днем 26—28 градусов. В последующие двое суток преимущественно без осадков, температура ночью 13—17, днем 25—28 градусов.

НАШ АДРЕС: Москва, А-47, ГСП, ул. «Правды», 24. ● ТЕЛЕФОНЫ: Справочное бюро редакции — 231-78-88. Издательство — 232-11-03. ● Ордена Ленина и ордена Октябрьской Революции типография газеты «Правда» имени В. И. Ленина. ● Б 03378. 50102. Изд. № 1621.