Александр ПРОКОФЬЕВ

Из поэтической тетради

Сиянье

1

Ленинград — широк в плечах,
Силы непомерной.
Синь горит в его очах
Пламенно и верно.

И от этой сини
Небеса в сатине,
Ладога в чесуче
С красной лентой на плече!

В красной ленте бьет закат,
Гром гремит, дает раскат.
Светоносным ливням внемлет
Чудный город Ленинград.

2

Вечная отрада,
Дивный свет, сиянье Ленинграда.
Сколько здесь аллей густых,
По весне кипучих,
Сколько шлемов золотых,
Разорвавших тучи!
Сколько улиц заревых
Медленных и скорых,
И просторов мировых
Знает этот город.
Сколько всем народам впрок
Он,
Задумав,
Сделал.
Сколько в мир легло дорог
Из его пределов!
Ленин
Мужество вселил
В души ленинградцев,
Ленин
Город озарил,
Утверждая братство.
Ленин
Имя воле дал,
Бурями воспетой,
Ленинградом
Город стал,
Несказанным светом!

Ленинград — величав,
Сердцу, взору милый,
Вечен город Ильича,
Честь
И слава
Мира!

На линии огня

Снаряд влетел в окно,
Свистя, ворвался в Мытню:
Еще вплелось звено
В еще одно событье.

Моя судьба — потом,
Она легла на плиты,
А прежде этот дом,
Почти Невою смытый!

Бежал поток живой,
У островов резвился,
Мост старый Биржевой
В парадном молодился.

На линии огня
Дом выстоял блокаду
До радостного дня
Победы Ленинграда.

И не было ошибкой,
Что проверялось сталью,
И золото нашивки
Горело над медалью.

Черниговское поле в Кобоне

Опять закипанялась калина
Над голубым песным ручьем,
Опять приснилась
Украина
В седом Приладожье моем.

Бор поднялся стеной крутою,
Туман долину покрывал...
Кто это поле золотое
Давно Черниговским назвал!

Наш Север носит белый иней,
Мороз моря приводит в страх,
А над Десной, на Украине,
Стоит Чернигов весь в садах.

И здесь пахнуло Украиной
С ее вселенскою красой,
С такой раздольной, придолинной,
С такой зеленою косой.

Не знаю, был тут лагерь,
Стан ли
Людей, простившихся с Днепром,
Но как потомок благодарный
Я вспоминаю их добром!

---

* Кобона — село у Ладожского озера.

УСПЕХИ СЕЛЬСКИХ ТРУЖЕНИКОВ

Земледельцы СЕВЕРО-ОСЕТИНСКОЙ АССР, соревнуясь в честь 100-летия со дня рождения В. И. Ленина, организованно провели уборку зерновых культур и успешно выполнили план продажи хлеба государству.

На хлебоприемные пункты поступило 106 тысяч тонн зерна. Перевыполнены планы закупок продовольственных культур и кукурузы.

Продажа хлеба государству продолжается.

◇

Соревнуясь за достойную встречу 100-летия со дня рождения В. И. Ленина, труженики сельского хозяйства БРЯНСКОЙ ОБЛАСТИ перевыполнили план продажи картофеля государству.

Поступило на заготовительные пункты и отгружено трудящимся промышленных центров 419 тысяч тонн картофеля.

Значительную помощь картофелеводам оказали коллективы промышленных предприятий, транспортных организаций, учреждений, учащиеся техникумов и профессионально-технических училищ.

Продажа картофеля государству продолжается.

НЕ УЗНАТЬ ТЕБЯ, КАРАМИШКАР

Это случилось за день до праздника. В корпункте «Правды» раздался телефонный звонок.

— Здравствуйте, — это говорит Абдугафар Сабиров, пенсионер. Не смогли бы вы приехать ко мне домой? Я тут обнаружил рукопись, которая, думаю, вас заинтересовать...

И вот мы едем к Абдугафар-ака. Сын бывшего кустаря-ткача, он много лет работал на Душанбинском текстильном комбинате. Теперь 70-летний ветеран труда на заслуженном отдыхе.

— Я вас пригласил, чтобы передать вот это письмо. Оно принадлежит не мне. Его автор неизвестен, — сказал он.

«Карамишкар — глухой, заброшенный уголок Душанбе, — пишет автор. — Его жители-кустари влачат жалкую, беспросветную жизнь. Кормят их примитивный ткацкий станок, сделанный из пары деревянных поленьев, да собственные мускулы. Продукт труда кустарей — карбас или аллача — идет на одежду бедняков. Отец и я над этой мешковиной гнули спину по 16 часов в сутки...»

Прощаясь с нами, Абдугафар-амак сказал:

— Напечатайте это письмо. Пусть наша молодежь узнает, как жили их отцы и деды.

Когда первые лучи утреннего солнца выглядывают из-за Дарвазских гор, Карамишкар — часть индустриального района таджикской столицы — уже живет кипучей трудовой жизнью.

Отсюда по стальным магистралям во все концы страны и за ее пределы отправляют нефтяное и газовое оборудование, холодильники, искусственное волокно, хлопчатобумажные ткани. Все это сделано руками рабочих Карамишкара. В этом захолустном в прошлом местечке ныне действует три десятка промышленных предприятий. А там, где раньше ютились лачуги кустарей, раскинулись корпуса Душанбинского текстильного комбината.

...Карамишкар хорошо подготовился к празднику. Горцы украсили улицы, площади. Если бы взглянул на все это неизвестный автор рукописи, то непременно сказал бы: «Не узнаю тебя, родной Карамишкар!».

К. ГАЙБОВ.

г. Душанбе.

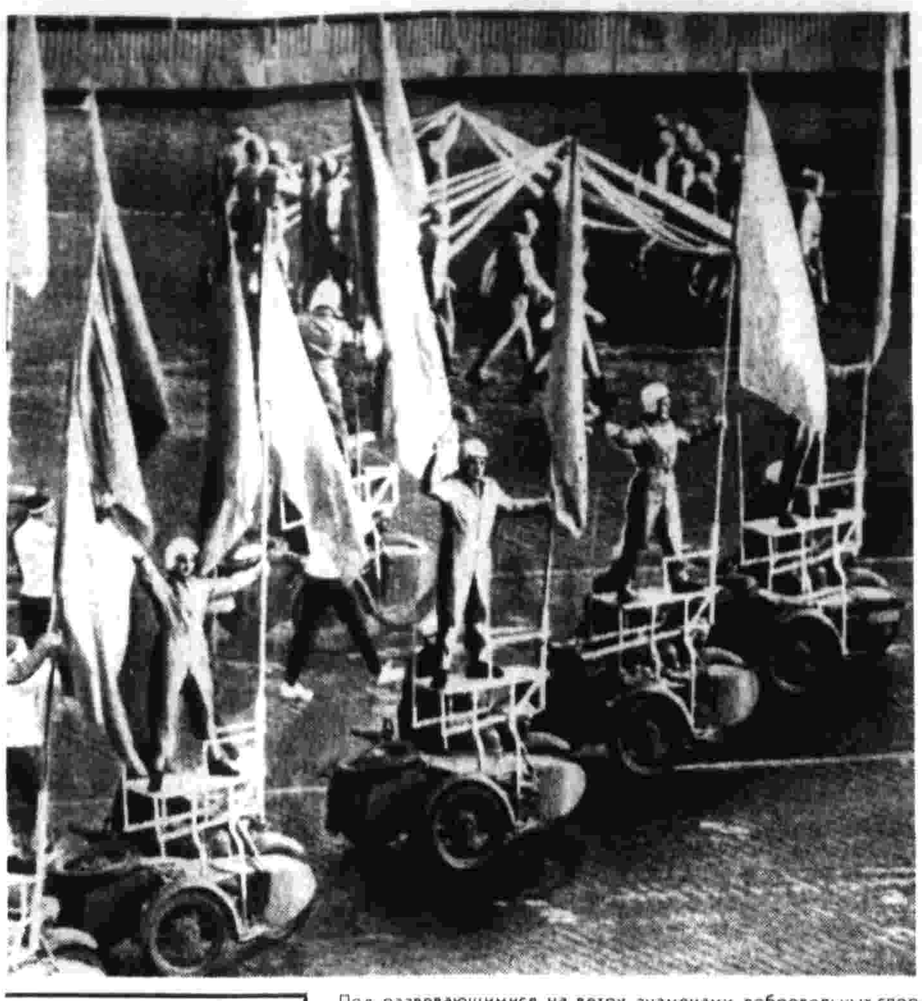

Под развевающимися на ветру знаменами добровольных спортивных обществ движутся по Красной площади колонны столичных физкультурников. Спортсмены в оранжевых и синих костюмах космонавтов. Вместе с ними на марше досаафовцы — летчики, парашютисты, связисты, мотоциклисты. Фото А. Хрупова.

Встреча с космонавтами

В Агентстве печати Новости состоялась встреча с космонавтами. Впечатлениями о недавнем эксперименте поделились участники экипажей «Союз-6», «Союз-7» и «Союз-8» Г. Шонин, В. Кубасов, А. Филипченко, В. Горбатко, В. Волков, В. Шаталов, А. Елисеев. О своей поездке в США рассказали Г. Береговой и К. Феоктистов. (ТАСС).

НА МИЛЛИОНАХ ЭКРАНОВ

7 ноября, в день 52-й годовщины Великой Октябрьской социалистической революции, Центральное телевидение транслировало военный парад и демонстрацию представителей трудящихся на Красной площади в Москве.

Репортаж с Красной площади транслировался для зрителей европейской части Советского Союза, Урала, Закавказья, Средней Азии. Через спутник связи «Молния-1» по системе «Орбита» прямую передачу из столицы смотрели жители Сибири, Дальнего Востока и братской Монголии.

Репортаж транслировался радиостанциями Болгарии, Венгрии, ГДР, Польши, Румынии, ЧССР, Югославии. Передачу также принимали страны, входящие в систему «Евровидение». (ТАСС).

СПОРТ

СПОР ОДНОКЛУБНИКОВ

Три матча чемпионата страны по хоккею состоялись вчера в Москве. В центре внимания любителей спорта был спор одноклубников — армейцев Москвы и Ленинграда, проходивший в Лужниковском Дворце спорта. Интерес к этой встрече объяснялся тем, что соперники в первом круге так и не разрешили спор, закончив поединок с ничейным счетом — 4 : 4.

Вчера же с первых секунд матча сказалось преимущество хоккеистов ЦСКА, только в первом периоде забросивших в ворота ленинградцев четыре шайбы. «Урожайными» на голы были и остальные два периода. Москвичи уверенно победили — 9 : 2. А затем армейских спортсменов Москвы и Ленинграда сменили хоккеисты московских клубов «Локомотив» и «Спартак». Железнодорожникам удалось нанести поражение чемпиону страны — 5 : 4.

Одновременно со встречей ЦСКА — СКА в другом спортивном дворце Москвы «скрестили клюшки» спортсмены столичного «Динамо» и «Крыльев Советов». Встреча прошла в упорной борьбе и принесла ничейный исход — 1 : 1.

В. ОТКАЛЕНКО.

ПОЗДРАВЛЕНИЯ С ПРАЗДНИКОМ

ПРАГА, 7. (ТАСС). Успешно выступают советские волейболистки на турнире динамовских команд социалистических стран. С одинаковым счетом 3 : 0 они победили команды клуба «Дожа» (Венгрия) и общества «Динамо» (ГДР). Перед началом матча СССР — ГДР организаторы турнира из общества «Руда гвезда» и немецкие волейболистки, как сообщает агентство ЧТК, поздравили советских спортсменок с 52-й годовщиной Великого Октября.

РЕДАКЦИОННАЯ КОЛЛЕГИЯ.

ЭЛЕКТРОННЫЙ ИНЖЕНЕР

В Киеве, в Институте кибернетики АН УССР, на днях закончились государственные испытания новой электронно-вычислительной машины «Мир-2». Корреспондент «Правды» О. Гусев встретился с руководителем разработки «Мира-2» Героем Социалистического Труда академиком В. М. Глушковым и попросил его ответить на ряд вопросов.

— Какие новые кибернетические идеи осуществили авторы машины «Мир-2»?

— В новой ЭВМ развиваются идеи, уже воплощенные в машине «Мир-1». Между прочим, эти идеи (интерпретация сложных алгоритмических языков для программирования) только сейчас начинают проникать в зарубежную технику. «Язык» большинства ЭВМ сравнительно прост, но, чтобы на нем изложить задание машине, приходится детализировать задачу до мельчайших подробностей, другими словами, как бы строить большой дом из очень мелких кирпичиков. Поэтому возникла необходимость ускорить процесс программирования, используя язык, который был бы гораздо ближе к обычному языку математика, инженера, техника.

В машинах серии «Мир» мы развили идеи интерпретации, при осуществлении которых «внешний» алгоритмический язык почти совпадает с «внутренним» языком машины, необходимость в трансляции исключается. ЭВМ начинает обладать более высоким уровнем «интеллекта».

В «Мире-2» воплощена еще одна очень интересная и важная идея, связанная со ступенчатой организацией микропрограммного управления. Поясню на примере. Начиная воплощать в памяти машины сложные системы, мы неизбежно повторим отдельные ее элементы — своеобразные «буквы», элементарные математические операции. Расположив все «общие места» программы по уровням (на самом нижнем — мелкие, но очень часто встречающиеся, выше — более крупные), получим как бы пирамиду, в вершине которой будут наиболее крупные блоки, то есть индивидуально встречающиеся в построениях программы элементы. Это новшество позволяет в меньший объем памяти «Мира-2» ввести больший уровень «интеллектуальности».

— С какими новыми заданиями теперь может справляться машина?

— Ученых нашего института особенно заинтересовало решение математических задач не численным, а аналитическим путем. Вызвано это тем, что, во-первых, обычные машины к такой работе плохо приспособлены, а, во-вторых, у научных работников и инженеров повышенный спрос именно на такой способ автоматизации вычислений. Инструментом, помогающим ускорять эту работу, своеобразным «электронным инженером» как раз и должна стать наша новая машина.

Программирование на «Мире-2» облегчается по двум причинам. «Язык» машины делается таким, чтобы на нем операции с формулами были бы простыми. В него вводятся те самые «крупные блоки», о которых шла речь выше. Скажем, математическая операция «открыть скобки» закладывается в машину заранее в виде блока, и ее уже не нужно отдельно программировать. У человека появилась возможность в любой момент поправить ЭВМ.

— У машины есть телевизионный экран. Каково его назначение?

— Экран — своеобразная «электронная доска», на которую можно нанесить цифры, системы уравнений общим объемом до тысячи знаков — как на обычную школьную доску. Оператор, сидящий перед экраном, сразу видит рабочее поле машины. В нем — группа формул, с которой исследователь проводит вычисления. «Мелок» для такой доски внешне почти не отличается от обычной шариковой ручки. Водя этим «световым пером» по экрану, исследователь подчеркивает те или иные элементы формул. Выделенная «мелком» часть формулы начинает мигать, машина как бы «узнает», что в этом участке программы возможно какое-то перестроение.

Естественно, время вычислений значительно, на 20—30 процентов, сокращается. Всевозможные «скучные» выкладки — все операции, выполняющиеся по стандартным правилам, — совершает сама машина, а как именно, в какой части формулы и какие математические действия применить — указывает ей человек.

Машина, ориентированная на применение «электронной» доски для формульных преобразований, создана пока только в Советском Союзе.

Возможности новой советской ЭВМ довольно широки. «Мир 2» может одновременно запомнить 12 тысяч символов, что составляет примерно 6—7 страниц текста. У «Мира-2» более «мощный» язык, она больше «знает». Эта ЭВМ «от рождения» помнит основные формулы, которым нас учили в школе, она знает кое-что и из вузовской программы.

Новая машина станет незаменимым инструментом специалистов, применяющих в своих исследованиях математику. Кроме того, эта ЭВМ может служить своеобразным «высокоинтеллектуальным» входным устройством в большие ЭВМ.

Красив молодой узбекский город Навои. Новые кварталы светлых домов, скверы, фонтаны. Группе архитекторов — участников создания этого города — присуждена Государственная премия 1969 года. Фото А. Фомина.

Телевидение с 10 по 16 ноября

Понедельник, 10 ноября

ПЕРВАЯ ПРОГРАММА. 10.15 — Для детей. «Куклы на экране». 10.45 — Телевизионный театр миниатюр «13 стульев». (Цветное телевидение). 12.15 — В эфире — «Молодость». 17.10 — «Мир и Октябрь». 17.40 — Для школьников. Телеагентство «Пионерия». 18.00 — Ко дню советской милиции. «Подвиг». Телевизионный альманах. 18.30 — Чемпионат СССР по футболу. «Спартак» (Москва) — ЦСКА. 20.15 — Концерт. Посвящается советской милиции. 21.45 — «Ошибка резидента». Художественный фильм. Часть первая.

ВТОРАЯ ПРОГРАММА. 18.30 — Для школьников. «Малая телевизионная энциклопедия». 19.00 — Концерт. Посвящается советской милиции. 19.45 — Навстречу III Всесоюзному съезду колхозников. 20.30 — Хоккей. «Спартак» (Москва) — «Динамо» (Москва). 22.45 — У театральной афиши. 21.00 — «Ленинизм — знамя нашей эпохи». Международная программа.

ТРЕТЬЯ ПРОГРАММА. 18.25 — Для студентов-заочников III курса. Физика. «Поляризация света». 19.45 — Для студентов-заочников III курса. Сопротивление материалов. «Обобщенный закон Гука. Объемная деформация». 21.05 — Для студентов-заочников. Научный коммунизм. «Ленинский этап в развитии теории научного коммунизма». 22.00 — Английский язык.

ЧЕТВЕРТАЯ ПРОГРАММА. 19.30 — А. и О. Лавровы. «Ночной выстрел». Телеспектакль. 20.30 — «Мы живем на Амуре». Передача 2-я. 21.00 — «Ленинизм — знамя нашей эпохи». Международная программа. 21.30 — «Искусство экрана». «Память поколений».

Вторник, 11 ноября

ПЕРВАЯ ПРОГРАММА. 10.15 — «Леса Карелии». 10.45 — «Ваш песня расскажет...». Премьера музыкального телеспектакля. 11.45 — Телеагентство «Пионерия». 17.15 — Всесоюзная перекличка сельских клубов. 18.00 — Для детей. «Чудесная лесенка». 18.30 — «Ленинский университет миллионов». «Актуальные вопросы научного коммунизма». «Современный революционный процесс и проблемы теории». Передача 2-я. 19.00 — «В кружеве танца». Фильм-концерт. 20.00 — «Физкультура и спорт». Тележурнал. 21.15 — «Ошибка резидента». Художественный фильм. Часть 2-я. 22.30 — Концерт лауреатов международных конкурсов.

ВТОРАЯ ПРОГРАММА. 18.30 — Для школьников. Рассказ о профессиях. 19.00 — «Клуб новаторов». 19.45 — «Лестница». Художественный телефильм. 20.30 — В эфире — «Молодость». 21.15 — «Искусство молодых». (Тбилиси).

ТРЕТЬЯ ПРОГРАММА. 10.45 — Для учащихся 5-х классов. «Песня в творчестве русских композиторов». 11.15 — Английский язык. 11.35 — Для учащихся 8-х классов. История. «Средневековый город». 12.05 — Французский язык. 18.00 — Для студентов-заочников II курса. Теоретическая механика. «Равновесие плоской системы сил». 19.20 — Французский язык. 19.45 — Для студентов-заочников I курса. Общая химия. Практические занятия. 21.05 — Для студентов-заочников. Политэкономия. «Капитал и прибавочная стоимость. Основной экономический закон капитализма». 22.00 — Английский язык.

ЧЕТВЕРТАЯ ПРОГРАММА. 19.30 — «Музыка народов мира». Япония. 20.30 — «Судьбы людские». «Будничные разговоры». 21.00 — «В мире интересных фактов». 21.15 — «Четыре вечера в Малом театре». Вечер 2-й.

Среда, 12 ноября

ПЕРВАЯ ПРОГРАММА. 17.15 — Концерт классической музыки. 18.00 — В эфире — «Молодость». 18.55 — Футбол. Кубок европейских чемпионов. (Одна восьмая финала). «Динамо» (Киев) — «Фиорентина» (Италия). 21.00 — «Как всегда, завтра выходит «Правда»...» Репортаж. 23.00 — Опера С. Прокофьева «Семен Котко». (Цветное телевидение).

ВТОРАЯ ПРОГРАММА. 18.30 — «Школа начинающего спортсмена». 19.00 — «Мое родное Подмосковье». Телеобозрение. 20.30 — Молодое поколение Польши. 21.15 — Т. Никитин. «Митя». Телеспектакль.

ТРЕТЬЯ ПРОГРАММА. 11.35 — Для учащихся 7-х классов. Зоология. «Происхождение земноводных». 12.05 — Английский язык. 12.30 — «Экран — врачу». 17.15 — Для учащихся 7-х классов. Химия. «М. В. Ломоносов и русская химическая наука». 18.00 — Для студентов-заочников II курса. Высшая математика. «Геометрические приложения определенного интеграла». 19.20 — Английский язык. 19.45 — Для студентов-заочников I курса. Высшая математика. «Определители второго и третьего порядка. Система двух линейных уравнений с двумя неизвестными». 21.05 — Французский язык. 21.40 — «Основные источники научной и технической информации и их использование».

ЧЕТВЕРТАЯ ПРОГРАММА. 19.30 — «По ту сторону». Художественный фильм. 21.05 — «Искусство нашего времени». 21.35 — Б. Александров — оратория «Солдат Октября защищает мир».

Четверг, 13 ноября

ПЕРВАЯ ПРОГРАММА. 10.15 — К 50-летию Первой Конной армии. 10.45 — Л. Инфельд. «Эварист Галуа». Премьера телеспектакля. 12.20 — Для школьников. Рассказ о профессиях. 17.15 — Литературный театр. Б. Лавренев. «Марина». 18.00 — Для школьников. «Спортивная юность». Тележурнал. 18.30 — «Ленинский университет миллионов». Диалектический материализм. «Материальный мир и формы его существования и развития». 19.00 — «Время». 19.30 — Хоккей. ЦСКА — «Химик» (Воскресенск). (Цветное телевидение). 21.45 — «Тихая семейка». Премьера музыкального телеспектакля.

ВТОРАЯ ПРОГРАММА. 18.30 — Для детей. «У меня сегодня гости». 19.00 — «Крепость построения». Телеочерк. 19.30 — «Советские композиторы — труженикам села». 20.30 — «Самоцветы». Тележурнал. 21.15 — «Письма, отправленные в юность». Премьера телеспектакля по произведениям А. Фадеева.

ТРЕТЬЯ ПРОГРАММА. 11.35 — Для учащихся 10-х классов. «Лирика Блока». 12.05 — Английский язык. 15.25 — Для учащихся 9-х классов. Факультативные занятия по математике. «Основные теоремы непрерывности». 16.30 — Для учащихся 8-х классов. География. «Русские путешественники и исследователи. Академик А. Е. Ферсман». 17.15 — Для учащихся 8—10-х классов. Литература. «Москва в жизни А. С. Пушкина». 18.20 — «Экран — учителю». 19.00 — «Актуальные проблемы науки и техники». 20.05 — «Подготовка домашних заданий учащимися первых и вторых классов». 21.05 — Немецкий язык. 21.40 — Для поступающих в вузы. Математика. «Подготовка к контрольной работе. Ответы на письма».

ЧЕТВЕРТАЯ ПРОГРАММА. 19.30 — Художник Е. С. Круглинова. 20.00 — «Перед зимними каникулами». 20.30 — «Очарованная землей». Телеочерк. 21.00 — «В мире интересных фактов». 21.15 — К. Михал. «Шаг в сторону». Телеспектакль.

Пятница, 14 ноября

ПЕРВАЯ ПРОГРАММА. 10.15 — Для детей. «Чудеса природы». 10.30 — «Особое мнение». Художественный фильм. 11.45 — «Тебе, юность!». 17.15 — «2500 й в строю». Репортаж с Магнитки. 17.45 — Для детей. «Веселый городок». 18.15 — Концерт органной музыки. 18.45 — «В. И. Ленин. Хроника жизни и деятельности». 1. «Вождь революционного пролетариата». 2. «Мы — союз борьбы». Документальный фильм. 19.30 — Концерт солистов Государственного академического театра оперы и балета Латвийской ССР. 21.15 — «В мире животных». 22.45 — Клуб любителей песни.

ВТОРАЯ ПРОГРАММА. 18.30 — Заключительный тур соревнований юных техников. 19.00 — Научно-познавательная программа. 19.40 — Хоккей. СКА (Ленинград) — «Спартак» (М). 2-й и 3-й периоды. 21.15 — В эфире — «Молодость». 22.15 — Пушкин. «Путешествие в Арзрум».

ТРЕТЬЯ ПРОГРАММА. 11.10 — Французский язык. 11.35 — Для учащихся 6—7-х классов. География. «Куба». 12.05 — Английский язык. 17.15 — Для учащихся 7-х классов. История. «Древняя земля Рязанская». 18.00 — Для студентов-заочников II курса. Физика. «Динамика вязкой жидкости». 19.20 — Английский язык. 19.45 — Для студентов-заочников III курса. Высшая математика. Практические занятия. 21.05 — «Экран — учителю». 21.50 — Английский язык. 22.10 — Французский язык. 22.30 — Английский язык.

ЧЕТВЕРТАЯ ПРОГРАММА. 19.30 — А. С. Серафимович. 20.30 — «Вглядываясь в контуры грядущего». 21.00 — «Энциклопедия смеха». Гофман. 21.25 — Будапештский театр оперы и балета. 22.25 — К. Михал. «Шаг в сторону». Телеспектакль. Часть 2-я.

Суббота, 15 ноября

ПЕРВАЯ ПРОГРАММА. 10.00 — «Будьте счастливы». 10.30 — Музыкальный турнир городов. 11.30 — Программа Орджоникидзевской студии телевидения. 13.00 — Факультет науки и техники. Современная картина мира. 13.45 — Факультет культуры. «Воспитание всесторонне развитой личности — цель коммунизма». 14.30 — Телетеатр для детей. П. Бажов. «Малахитовая шкатулка». Премьера. 15.15 — Наш гость писатель Сат Ок. 16.00 — Концерт лауреатов Всесоюзного фестиваля самодеятельного искусства. Выступают коллективы Татарской АССР. 17.15 — Творческий портрет Олега Табакова. 18.30 — «Стальные соты Добы». О работе новой автоматизированной базы «Союзсельхозтехники». 19.00 — Шахматный альманах. 19.30 — «На огонек». (Повторение передачи от 7 ноября). 21.00 — «Мир социализма». 21.30 — «Удар! Еще удар!». Художественный фильм. (Цветное телевидение). 23.05 — «Вечерний Ленинград». Эстрадная программа.

ВТОРАЯ ПРОГРАММА. 17.00 — Выступает ансамбль «Барокко». 17.30 — Киноклуб детского фильма. «Храбрый портняжка». 18.50 — Для школьников. «Пионерский трофей матча». Передача из Польши. 19.30 — X конгресс Международного союза архитекторов. 20.30 — Литературная панорама. 21.15 — Навстречу III Всесоюзному съезду колхозников. 21.30 — «Взрослым о детях». 22.00 — В эфире — «Молодость».

ТРЕТЬЯ ПРОГРАММА. 10.50 — «Экран — инженеру». 11.35 — Для учащихся 10-х классов. Физика. «Полупроводники». 12.05 — Для студентов-заочников I курса. Начертательная геометрия. «Позиционные задачи на плоскости». 13.25 — Немецкий язык. 13.55 — Французский язык. 14.25 — Для учащихся 8—10-х классов. Литература. «Романтизм». 15.10 — Английский язык.

ЧЕТВЕРТАЯ ПРОГРАММА. 19.00 — Международная панорама. 19.30 — «В субботу вечером». Концерт. 21.30 — «Мастера советского спорта». Владимир Енгибарян. 22.00 — «Иоганнес Брамс. Фортепианные произведения».

Воскресенье, 16 ноября

ПЕРВАЯ ПРОГРАММА. 9.30 — «Будильник». 10.00 — «Музыкальный киоск». 10.30 — «Здоровье». 11.00 — Для юношества. II тур космической олимпиады. 12.45 — Для школьников. Концерт. 13.30 — «В мире искусства». «Поющее дерево». 14.00 — «Неуловимые мстители». Художественный фильм. 15.15 — К 50-летию создания Первой Конной армии. 17.30 — «В России Петра Чайковского». (Цветное телевидение). Музыкальная программа. 18.20 — Клуб кинопутешественников. (Цветное телевидение). 19.00 — «Гамлет». Телефильм-балет. 20.00 — К. Михал. «Шаг в сторону». Премьера телеспектакля. 21.00 — «Семь дней». 21.45 — В эфире — «Молодость».

ВТОРАЯ ПРОГРАММА. 14.30 — «Москва вчера, сегодня, завтра». «Улица 25 Октября». 15.00 — Концерт-очерк о студенческом хоре Московского инженерно-физического института. 16.00 — Для школьников. «Веселые старты». 17.00 — «Буря над Азией». Художественный фильм (Узбекистан). 18.15 — «Телевизионный стадион». 19.15 — Хроника Подмосковья. 19.30 — Концерт. 21.15 — «Для вас, женщины!». 21.45 — «Заречение жениха». Художественный телефильм.

ТРЕТЬЯ ПРОГРАММА. 10.00 — «Производство сортовых семян зерновых». 10.45 — «Экран — врачу». 12.45 — Для учащихся 9-х классов. Факультативные занятия по математике. «Основные теоремы непрерывности». 13.50 — «Шахматная школа».

ЧЕТВЕРТАЯ ПРОГРАММА. К Международному дню студентов. 19.00 — «Шесть студенческих лет». 19.30 — «Весна в Москве». Художественный фильм. 21.15 — «В мире интересных фактов». 21.30 — «Музыкальные меридианы».

ЧТО ПЕРЕДАСТ РАДИО 8 НОЯБРЯ

ПЕРВАЯ ПРОГРАММА. 9.15 — «Здравствуй, товарищ!». Программа «Юности». 10.05 — Праздничный концерт для малышей. 10.20 — Наши комментарии. 10.30 — «Любимый город». Концерт. 11.00 — «Годы великой жизни». Документы биографии В. И. Ленина. Год 1916-й. 11.20 — Г. Свиридов. «Патетическая оратория». 12.10 — «По вашим просьбам». Концерт мастеров искусств. 13.00 — «Служу Советскому Союзу!». 13.30 — «Звонко трубы поют». Концерт. 14.00 — В детском радиотеатре — премьера В. Осеева «Родные души». Радиоспектакль по книге «Динка прощается с детством». 15.15 — «С улыбкой». Литературные и музыкальные миниатюры. 16.00 — «Новая песня». Музыкальная передача. 16.40 — «Рожденная Октябрем». Радиокомпозиция. 17.00 — «Музыкальный глобус». 18.00 — «Наука Страны Советов». Радиообозрение. 18.30 — «Веселая горница». Музыкальная передача. 19.20 — Наши комментарии. 19.30 — «По вашим просьбам». Концерт мастеров художественного слова. 20.30 — «О нас будут петь песни». Музыкальное обозрение. 22.30 — «Юность».

НА ЭКРАНАХ ТЕЛЕВИЗОРОВ 8 НОЯБРЯ

ПЕРВАЯ ПРОГРАММА. 9.00 — Гимнастика для всех. 9.45 — Новости. 10.00 — Музыкальная развлекательная программа. 10.30 — «Жизнь танца». 11.25 — «Сельский клуб». 12.20 — «Музыкальная эстафета городов». 13.15 — «Октябрь космический». Премьера документального телефильма. 14.30 — «Вальс». Премьера художественного телефильма. (Цветное телевидение). 15.40 — «Уральская рябинушка». Премьера фильма-концерта. (Цветное телевидение). 16.30 — Мир социализма. 17.00 — Новости. 17.15 — Праздничный концерт. (Цветное телевидение). 18.15 — «Завод». Премьера документального телефильма. 19.45 — КВН-69. 21.45 — «Доживем до понедельника». Художественный фильм. 23.25 — В эфире — «Молодость». «Горизонт». 00.25 — Новости.

ВТОРАЯ ПРОГРАММА. 14.50 — «На московской орбите». 15.20 — «Пионерия столицы». 15.50 — «Белеет парус одинокий». Художественный фильм. 17.15 — «Москва и москвичи». Телеобозрение. 18.15 — Концерт вокального ансамбля «Воронежские девчата». 18.45 — «Лена Костенецкая». Премьера телеспектакля. Часть 1-я. 19.40 — Эстрадный концерт. В перерыве — «Спокойной ночи, малыши!». 22.15 — Литературный театр. Н. Тихонов.

ЧЕТВЕРТАЯ ПРОГРАММА. 19.00 — Новости. 19.15 — Международная панорама. 19.45 — «Возвращение Максима». Художественный фильм. 21.25 — «Мир глазами фоторепортера». «Нам — 52!». 22.05 — «Цирк любят все».

СЕГОДНЯ В ТЕАТРАХ

КРЕМЛЕВСКИЙ ДВОРЕЦ СЪЕЗДОВ — утро — **Снежная королева**; вечер — **Концерт Государственного Красноярского ансамбля танца Сибири.**

БОЛЬШОЙ ТЕАТР — **Асель.** 9 ноября вечером вместо объявленного спектакля Спартак пойдет спектакль **Дон Кихот.** Билеты действительны.

МХАТ им. М. ГОРЬКОГО — **Царская милость** (премьера).

МАЛЫЙ ТЕАТР — **Дипломат.**

ФИЛИАЛ МАЛОГО ТЕАТРА — **Украли консула!**

БОЛЬШОЙ ЗАЛ КОНСЕРВАТОРИИ — **Большой праздничный концерт. Мастера искусств.**

ТЕАТР им. МОССОВЕТА — утро — **Театр Гарсиа Лорки**; вечер — **Они сражались за Родину**; в Театре им. Евг. Вахтангова — утро — **Другая**; вечер — **Миллион за улыбку.**

ТЕАТР им. Вл. МАЯКОВСКОГО — в 13 час. — **Голубая рапсодия**; вечер — **Таланты и поклонники.**

ТЕАТР им. СТАНИСЛАВСКОГО и НЕМИРОВИЧА-ДАНЧЕНКО — утро — **Евгений Онегин**; вечер — **Лебединое озеро.**

ТЕАТР им. ЛЕНИНСКОГО КОМСОМОЛА — **Вера, Надежда, Любовь** (премьера).

ДРАМАТИЧЕСКИЙ ТЕАТР им. А. С. ПУШКИНА — в 14 час. — **Концерт**, вечер — **Метель.**

ТЕАТР САТИРЫ — в 13 час. — **Ложь для узкого круга**; вечер — **Дамоклов меч.**

ТЕАТР им. М. Н. ЕРМОЛОВОЙ — утро и вечер — **Моя окраина** (премьера).

ТЕАТР «СОВРЕМЕННИК» — **Народовольцы.**

ДРАМАТИЧЕСКИЙ ТЕАТР им. К. С. СТАНИСЛАВСКОГО — **Однажды в двадцатом.**

КАКАЯ БУДЕТ ПОГОДА

По сведениям Гидрометцентра СССР, сегодня в Москве и Подмосковье будет облачная погода с прояснениями, небольшой снег, ветер юго-западный, умеренный, температура 0—2 градуса мороза. В последующие два дня — облачная погода с осадками, температура ночью 0—минус 3, днем 0—плюс 2.

НАШ АДРЕС: Москва, А-47, ул. «Правды», 24. ● ТЕЛЕФОНЫ: Справочное бюро редакции — 251-73-86; Издательство — 253-11-03. ● Ордена Ленина типография газеты «Правда» имени В. И. Ленина. ● Б 03200. 50102. Изд. № 2171.