НОВОСТИ

Метро — Варшаве

На выставке «XXX лет социалистической Польши» заключены первые соглашения. Представители внешнеторговых организаций «Полимэкс-Цепол» и «Техмашэкспорт» договорились о совместном сотрудничестве в строительстве метрополитена в Варшаве.

— В эти юбилейные дни Варшаву украсили новый мост через Вислу, магистрали — Лазенковская и Вислострада,— сказал руководитель пресс-центра выставки Ежи Високинский.— Они улучшат транспортные связи столицы ПНР. Однако в последние годы возникла необходимость в строительстве метрополитена, сооружение которого предусматривается в генеральном плане развития Варшавы. Учитывая богатый опыт советских метростроителей, польские специалисты обратились к ним за помощью.

В сентябре нынешнего года в Варшаву прибудет группа специалистов из СССР.

Н. КОРШУНОВА.

Степная гостиница

КАЛИНИН, 19. (Внештатный корр. «Правды» А. Егоров). Вышневолоцкий деревообрабатывающий завод освоил производство передвижных сборно-щитовых домиков, предназначенных для чабанов Киргизии.

Спальня, кухня с газовой плитой, бензоэлектрический агрегат — в «степной гостинице» есть все для того, чтобы труженики отгонных пастбищ могли чувствовать себя отлично. Уже в этом году киргизские пастухи получат двести таких домиков на колесах.

Что скажет пришелец?

КРАСНОЯРСК, 19. (Сотрудник газеты «Красноярский рабочий» В. Дроздов). Сотрудники Института космических исследований и Государственного астрономического института имени Штернберга обнаружили космическое вещество в районе падения тасеевского метеорита. Взятые пробы отправлены для исследования в Москву.

26 марта 1936 года жители Тасеевского района видели, как какой-то неизвестный предмет, излучая сильный свет, пронесся над тайгой, врезался в гору и взорвался. В прошлом году астрономы с помощью авиаторов провели рекогносцировку предполагаемого места падения метеорита. Сейчас ведутся поиски следов небесного пришельца.

Будет дорога

ТАХИАТАШ (Каракалпакская АССР), 19. (Корр. «Правды Востока» А. Соломончук). От станции Тахиаташ-Пристань началась прокладка железной дороги к столице автономной республики — Нукусу.

Железная дорога Тахиаташ—Нукус по протяженности небольшая. Но она будет иметь серьезное значение для развития производительных сил правобережной Каракалпакии. Строители обещали сократить время прокладки главного пути вдвое и уже в нынешнем году открыть по новой дороге рабочее движение поездов.

«СОЮЗ-14» НА РОДНОЙ ЗЕМЛЕ!

Репортаж из Центра управления полетом

За сутки до того, как корабль «Союз-14» отделился от орбитальной станции, дежурный по связи предупредил Павла Поповича и Юрия Артюхина:

— С вами будет говорить председатель Госкомиссии.

Командир «Салюта-3» доложил, что экипаж заканчивает подготовку станции к работе в автоматическом режиме, что все системы ее действуют исправно, а космонавты чувствуют себя хорошо.

— Работали вы отлично,— сказал председатель.— Научные, народнохозяйственные эксперименты выполнили полностью. С радостью ждем встречи с вами.

Так начался последний день работы на орбите. По обстановке он чем-то напоминает день старта. Та же атмосфера ожидания, та же немногословная деловитость специалистов и, конечно, то же волнение. Баллистики выдали предварительный расчет пуска: включение тормозной двигательной установки в 14 часов 32 минуты, приземление в 15.21.

Как известно, посадочных витков планируется несколько. На этот раз спуск предусмотрен на основном. Район приземления корабля неподалеку от Джезказгана. Местность спокойная — ровная степь. С погодой, как будто, тоже все обстоит благополучно. Вызывавший некоторую озабоченность циклон сместился теперь на восток.

Перед окончательным переходом из станции в корабль у экипажа особенно много хлопот. «Салют-3» остается работать на орбите. Нужно соответственно подготовить аппаратуру, снять показания со множества приборов, привести в порядок и собрать пленки, магнитные записи и другие материалы. Пока длятся эти завершающие операции, мы спрашиваем руководителя подготовки советских космонавтов В. А. Шаталова о первых, предварительных итогах полета.

— Прежде всего он показал высокое качество систем станции. Из экспериментального космического объекта она превращается в штатный, рабочий...

Даже имея общее представление о сложности космической техники, иногда трудно вообразить, насколько тонкие задачи приходится решать при ее создании, какие неожиданные тут иногда намечаются связи. Например: влияет ли ритм бега космонавтов во время упражнений на тренажере на расход топлива станцией? Оказывается, влияет. От движения, перемещения экипажа несколько нарушается устойчивость станции, и, чтобы вернуть ее в заданное положение, нужно израсходовать некоторое количество топлива. Таким образом, даже темп бега во время физических упражнений (на «Салюте-3» 180—200 шагов в минуту) приходится подбирать заранее...

— Как оценивают врачи состояние экипажа?

— В принципе хорошо. Хотя, конечно, некоторое утомление заметно. Сказываются две недели напряженной работы.

Накануне приземления «Союза-14» журналисты беседовали с председателем Государственной комиссии. Три главных пункта беседы: станция, экипаж, работа наземных служб.

Станция, как отметил председатель Госкомиссии, выведена на орбиту с высокой точностью. Стабилизируется и ориентируется надежно. Все динамические операции прошли хорошо. Подтверждена правильность конструктивных решений. За 10 суток автоматического и две недели пилотируемого полета программа выполнена с избытком.

Экипаж. Высококвалифицированные специалисты. Подготовка столь высока, что в течение всего полета космонавты понимают нас буквально с полуслова, иногда кое-что и подсказывают с орбиты. Хорошая психологическая и деловая совместимость. Быстрая ориентировка. Выдержка.

Наземные службы — измерительные пункты, система спутников «Молния» и многие другие звенья обеспечили непрерывность управления. Не пропуще-но буквально ни минуты связи, на Земле все время знают о состоянии станции. Работает комплекс автоматизированной обработки телеинформации. Обработка ее осуществляется практически со скоростью передачи.

Очередной сеанс связи в пятницу начинается за 45 секунд до расстыковки с «Салютом-3».

— У вас все в порядке? — спрашивает Земля.

— Все нормально,— отвечает П. Попович и вслух отсчитывает последние секунды: — Четыре, три, две, одна...

На табло — команда: «Расстыковка». И спустя еще несколько секунд:

— Произошла расстыковка! Станция пошла. Хорошо, хорошо станция идет. До свидания, милая!

Последний виток—самый длинный. Кажется, время тянется бесконечно. Корабль пролетает где-то над Африкой, когда в Центр приходит информация: тормозной двигатель отработал, «Союз-14» снижается. На месте приземления его ждет группа поиска. В 15 часов один из измерительных пунктов докладывает о разделении отсеков корабля. Открывается парашют. Приземление, как и намечено, в 15.21.

Первая и самая главная информация:

— Космонавты на Земле. Все хорошо.

Ю. АПЕНЧЕНКО.
(Спец. корр. «Правды»).

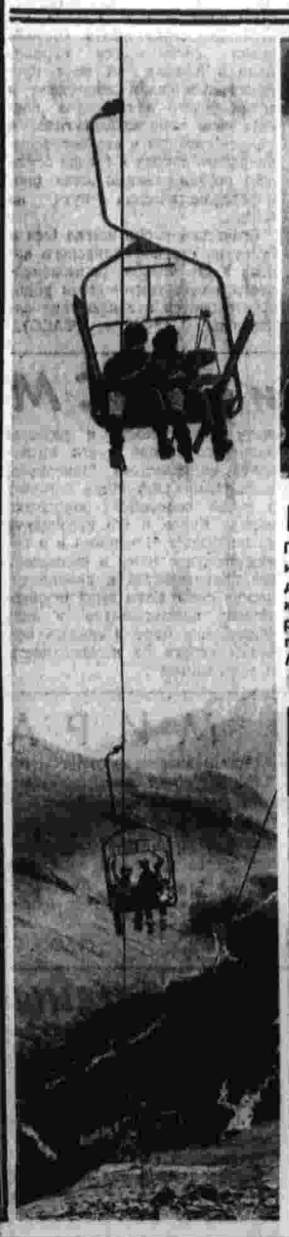

НА ТРАССАХ горы Чегет под июльским солнцем тренируются лыжники от 8 до 80 лет. В этой фразе нет преувеличения. Первоклассники поселка Терскол и убеленные сединами туристы из многих стран Европы оставляют свои «автографы» на склонах древнего Чегета — жемчужины Кабардино-Балкарии. И, конечно же, безостановочно трудится подвесная канатно-кресельная дорога, доставляющая спортсменов на вершину. На снимках: путь наверх; юные горнолыжники москвичи Сергей Лесников и Марина Ромашкевич; на привале в горах Северного Кавказа.

Фото А. Канашевича.

ПРОИСШЕСТВИЯ

Хлеб спасен

ДЖАНКОЙ, 19. (ТАСС). Огонь, вспыхнувший от брошенного окурка, быстро приближался к хлебному полю. Пламя, набирая силу, грозило уничтожить огромный массив созревшей ржи, принадлежащий совхозу «Новоджанкойский». Но беда была предотвращена мужеством многих людей. Первый сигнал тревоги подал инспектор Джанкойской школы мелиораторов В. Р. Рагулин. Пока он звонил в милицию и пожарную охрану, мастер производственного обучения Г. Ф. Васюков занял место в кабине трактора, устремился наперерез огню. Бульдозером он стал прокладывать защитную полосу у самой кромки пламени.

Вскоре подоспело подкрепление. Когда перед кабиной сквозь едкий дым показалась противоположная граница поля, механизатор увидел группу учащихся во главе с инструктором А. В. Минченко, которые тоже боролись с пламенем.

Когда опасность миновала, установили и виновников. Ими оказались подростки Олег Тимченко и Анатолий Жихарев из Джанкоя.

Телевидение с 22 по 28 июля

Понедельник, 22 июля

ПЕРВАЯ ПРОГРАММА. 9.05 — Гимнастика. (Цв.). 9.30 — Для школьников. «Костер». (Цв.). 10.00 — «Сказки для больших и маленьких». «Рекс-защитник». Мультфильмы. (Цв.). 10.30 — «Очевидное — невероятное». 11.30 — Концерт участников художественной самодеятельности 11.55 — «К 30-летию возрождения Польши». Трансляция из Варшавы. 15.30 — «Весна Нечерноземья». Документальный телефильм. 15.45 — «Мамина школа». 16.15 — «Четыре танкиста и собака». Художественный телефильм (Польша). 11-я серия — «Военный сев». 17.15 — «Встречный план Брянской области в действии». В передаче принимает участие первый секретарь Брянского обкома КПСС М. К. Крахмалев. 18.15 — Для детей. «Загадки и отгадки». (Цв.). 18.30 — Спортивная программа. 20.30 — «Антриса» Художественный телефильм (Польша). (По рассказу А. Толстого). (Цв.). 21.00 — «Время». 21.30 — Концерт. Передача из Варшавы. (Цв.).

ВТОРАЯ ПРОГРАММА. 18.30 — Для детей. По страницам журнала «Ребятам о зверятах». 19.00 — «Москва». 19.30 — Концерт. (Цв.). 20.30 — «Здоровье». (О борьбе с алкоголизмом). 21.00 — Концерт лауреатов V Международного конкурса имени П. И. Чайковского. 21.30 — «Коммунист». Художественный фильм. (Цв.).

ТРЕТЬЯ ПРОГРАММА. 19.00 — Для поступающих в вузы. Русский язык. «Требование к содержанию сочинения». Консультация 19.45 — Для поступающих в вузы. Математика. Консультация. 20.20 — Для поступающих в вузы. Физика. Консультация.

ЧЕТВЕРТАЯ ПРОГРАММА. 19.30 — «Объектив». (Цв.). 20.00 — «Музыкальный киоск». (Цв.). 20.30 — «Любителям оперетты» (Цв.) 21.00 — «К нему не зарастет народная тропа...» (О 8-м Всесоюзном пушкинском празднике поэзии в селе Михайловском). (Цв.).

Вторник, 23 июля

ПЕРВАЯ ПРОГРАММА. 9.05 — Гимнастика. (Цв.). 9.30 — Для школьников. «Лети, наша песня!». (Цв.). 10.05 — «Клуб кинопутешествий». (Цв.). 11.05 — «Куда пойти учиться». (Цв.) 11.50 — Концерт показательного ансамбля песни и пляски «Жешовяцы» (ПНР). (Цв.). 15.20 — «Судьба моя — КамАЗ». Документальный телефильм. 16.30 — «Полевая почта «Подвига». 17.00 — «Четыре танкиста и собака». Художественный телефильм. 12-я серия — «Форт Ольгерт». 18.15 — «Ребятам о зверятах». 18.30 — Концерт классического балета. 19.00 — «Человек и закон». 19.30 — Чемпионат СССР по легкой атлетике. (Цв.). 19.50 — «Назначение». Художественный телефильм. 1-я серия. 21.00 — «Время». 21.30 — «Документальный экран».

ВТОРАЯ ПРОГРАММА. 18.30 — Для детей. «В кукольном магазине». (Цв.). 19.00 — «Москва». 19.30 — Концерт Большого симфонического оркестра Всесоюзного радио и Центрального телевидения. 20.30 — «Наша улица». Ленинградское шоссе. 21.30 — «Вынужденная прогулка». Художественный фильм. 22.50 — Чемпионат СССР по гребле. Передача с гребного канала «Крылатское». (Цв.).

ЧЕТВЕРТАЯ ПРОГРАММА. 19.30 — «Книжная лавка». 20.10 — «Осень в Вабниси». «Охотоведы Саянской тайги». Документальные фильмы. (Цв.). 20.40 — Концерт лауреатов V Международного конкурса имени П. И. Чайковского.

Среда, 24 июля

ПЕРВАЯ ПРОГРАММА. 9.05 — Гимнастика. (Цв.). 9.30 — Для школьников. «Комсомол, я твой поэт!». (Цв.). 10.00 — «Творчество народов мира». 10.35 — «Назначение». Художественный телефильм. 1-я серия. 11.40 — Концерт ансамбля народной музыки «Лаулаюс» г. Таллина. (Цв.). 15.40 — «Наука сегодня». 16.10 — «Песня не расстанется с тобой». (Цв.). 16.30 — «На стройках пятилетки». (Цв.). 17.00 — «Четыре танкиста и собака». Художественный телефильм (Польша). 13-я серия — «Пари со смертью». 18.15 — Для детей. «Про Машеньку и лесную малину». Сказка. (Цв.). 18.30 — «Играй, мой баян». 19.00 — «По пути мира и сотрудничества». Интервью директора Института США АН СССР члена-корреспондента АН СССР Г. А. Арбатова. 19.40 — Концерт 19.50 — «Назначение». Художественный телефильм. 2-я серия. 21.00 — «Время». 21.30 — «Наш адрес — Советский Союз». (Цв.). 22.35 — Чемпионат СССР по легкой атлетике. (Цв.)

ВТОРАЯ ПРОГРАММА. 18.30 — Для детей. «По страницам музыкальных передач». 19.00 — «Москва». 19.30 — Чемпионат СССР по гребле. Передача с гребного канала «Крылатское». (Цв.). 20.00 — Реклама. 20.30 — «Подмосковье». Телеобозрение 21.00 — В эфире — «Молодость». «Куда пойти учиться» 21.45 — «Девушка Тинь-Шань». Художественный фильм.

ЧЕТВЕРТАЯ ПРОГРАММА. 19.30 — «Лидия Осипов; «Балхашский эталон». Документальные телефильмы. 20.00 — «Поет заслуженная артистка Латвийской ССР Рита Зельмане». 20.30 — Музыкальная программа «По письмам зрителей». 21.00 — «По музеям и выставочным залам» Музей С. Т. Коненкова. (Цв.). 21.30 — Е. Юрандот «Обратная связь». Телеспектакль

Четверг, 25 июля

ПЕРВАЯ ПРОГРАММА. 9.05 — Гимнастика. (Цв.). 9.30 — Для школьников. Рассказ Ю. Олеши «Цепь». (Цв.). 10.00 — «Советский характер». Телеочерк 10.30 — «Назначение». Художественный телефильм. 2-я серия 11.35 — «Играй, мой баян». 15.35 — «Мария Попова». Документальный телефильм. 16.00 — «Шахматная школа». 16.30 — «Польше в год тридцатилетия» Репортаж с юбилейной выставки Польской Народной Республики на ВДНХ. 17.00 — «Четыре танкиста и собака». Художественный телефильм. 14-я серия — «Над шлюзом». 18.15 — Для детей. «В каждом рисунке — солнце». (Цв.). 18.30 — «Говорят депутаты Верховного Совета СССР». 18.45 — Концерт мастеров искусств. Поют народная артистка СССР В. Тулегенова и народный артист УССР А. Соловьяненко. 19.25 — «БАМ — трасса мужества». Телеочерк 19.55 — «Назначение». Художественный телефильм. 3-я серия. 21.00 — «Время». «На сессии Верховного Совета СССР». 21.30 — «Рассказы о театре». 22.45 — Чемпионат СССР по легкой атлетике. (Цв.)

ВТОРАЯ ПРОГРАММА. 17.40 — В эфире — «Молодость». «Ребята настойчие». (Цв.). 18.40 — Чемпионат СССР по гребле. Передача с гребного канала «Крылатское». (Цв.). 19.00 — «Москва». 19.30 — Концерт классической музыки. (Цв.). 20.30 — «Курсанты» Телеочерк. 20.50 — Реклама. 21.00 — «Для вас, родители!» 21.30 — «Член правительства». Художественный фильм.

ЧЕТВЕРТАЯ ПРОГРАММА. 19.30 — «Литературные чтения». Э. Хемингуэй «Острова в океане». К 75-летию со дня рождения писателя. 20.00 — «И вернулись дети». Документальный телефильм. 20.25 — Концерт лауреатов V Международного конкурса имени П. И. Чайковского. 21.45 — Эстрадный концерт.

Пятница, 26 июля

ПЕРВАЯ ПРОГРАММА. 9.05 — Гимнастика. (Цв.). 9.30 — Для детей. «Приходи, сказка!». «Алдар Косе». (Цв.). 10.25 — «Назначение». Художественный телефильм 3-я серия 11.30 — Чемпионат СССР по гребле. (Цв.). 15.35 — Документальные фильмы. (Куба). 15.50 — Ученые — селу. 16.20 — «Русская речь». 17.05 — «Четыре танкиста и собака». Художественный телефильм (Польша). 15-я серия — «Высокая волна». 18.15 — Для детей «Веселая карусель». Мультфильм. (Цв.). 18.25 — «Москвичи и ленинградцы соревнуются». 18.55 — «Говорят депутаты Верховного Совета СССР». 19.15 — «Назначение». Художественный телефильм. 4-я серия. 20.30 — Футбол. «Динамо» (Киев) — «Кайрат» (Алма-Ата). 1-й тайм (Цв.). 20.30 — Для юношества. «От 14 до 18». (Цв.). 21.00 — «Подвиг». 21.30 — «Отдых в выходные дни». 21.45 — «Жили-были старик со старухой». Художественный фильм.

ТРЕТЬЯ ПРОГРАММА. 19.00 — Для поступающих в вузы. Русский язык. «Обзорная лекция». Консультация. 19.45 — Для поступающих в вузы. Математика. Консультация. 20.20 — Для поступающих в вузы. Физика. Консультация.

ЧЕТВЕРТАЯ ПРОГРАММА. 19.45 — Концерт лауреатов V Международного конкурса имени П. И. Чайковского. 21.15 — «Ерванд Кочар». «Радость творчества». Документальные фильмы. (Цв.). 21.45 — «Наши соседи». Телеспектакль «Вечерние посетители».

Суббота, 27 июля

ПЕРВАЯ ПРОГРАММА. 9.05 — Гимнастика. (Цв.). 9.30 — Для школьников. «На приз клуба «Кожаный мяч». (Цв.). 10.00 — «Рассказы о русских художниках» К. Брюллов. (Цв.) 10.30 — «Назначение». Художественный телефильм. 4-я серия. 11.45 — Музыкальная программа. «По письмам зрителей». 12.15 — «Поэзия». А. Кешоков (Цв.). 12.35 — «Для вас, родители» 13.05 — Концерт чукотско-эскимосского ансамбля «Эргырон» (Цв.). 13.35 — «Больше хороших товаров». (Цв.). 14.05 — «Узоры» (Цв.). 14.35 — «Чужие». Художественный фильм. 15.30 — «Здоровье». «Особенности питания детей». 16.00 — Чемпионат СССР по легкой атлетике Чемпионат СССР по гребле. (Цв.). 16.30 — Вам отвечает председатель Госкомитета по гражданскому строительству и архитектуре при Госстрое СССР Г. Н. Фомин (Цв.). 17.00 — «В мире животных». (Цв.). 18.15 — «Про Бегемота, который боялся прививок». «Рекс-воспитатель». Мультфильмы (Цв.) 18.45 — «Дети Страны Советов». Документальный телефильм. «Дети гор». (Цв.). 19.20 — «Говорят депутаты Верховного Совета СССР». 19.35 — «Песня 74». 20.05 — А. Пушкин «Египетские ночи». Телеспектакль. (Цв.). 21.00 — «Время». 21.30 — «Кинопанорама» 23.00 — «По страницам «Голубого огонька».

ВТОРАЯ ПРОГРАММА. 12.45 — Концерт лауреатов V Международного конкурса имени П. И. Чайковского. 13.10 — Для школьников. «Масштабные ребята». Музыкальный телеспектакль по повести Н. Печерского. 1-я серия 14.15 — «Шахматная школа» 14.45 — Для школьников. «Делай с нами, делай, как мы, делай лучше нас». Передача из ГДР. 15.45 — «Человек. Земля. Вселенная». (Цв.). 16.15 — Для школьников. Встреча юнкоров телестудии «Орленок» с Героем Советского Союза вице-адмиралом Г. И. Щедриным. 17.00 — Реклама. 17.10 — Э. Володарский «Долги наши». Спектакль Донецкого областного русского драматического театра 19.45 — Чемпионат СССР по гребле. Передача с гребного канала «Крылатское». (Цв.). 20.30 — «Камерные вечера». (Цв.). 21.15 — «Справочное бюро». 21.30 — «Познай себя». Художественный телефильм. 22.45 — Чемпионат СССР по дзю-до. Передача из Риги.

ЧЕТВЕРТАЯ ПРОГРАММА. 19.30 — Концерт лауреатов V Международного конкурса имени П. И. Чайковского. 20.30 — «Чуйская долина». Документальный телефильм. (Цв.). 21.00 — В. Шебалин «Укрощение строптивой». Музыкальный телеспектакль 21.55 — Музыкальный календарь.

Воскресенье, 28 июля

ПЕРВАЯ ПРОГРАММА. 9.05 — Гимнастика для детей. (Цв.). 9.30 — «Будильник». (Цв.). 10.00 — «Служу Советскому Союзу!» 11.00 — «Музыкальный киоск». (Цв.). 11.30 — Для детей. «Вежливое слово». Кукольный спектакль. (Цв.). 12.00 — Концерт академического хора Дворца культуры имени С. Горбунова. (Цв.). 12.30 — «Сельский час». (Цв.). 13.30 — «Сегодня — День работника торговли» Выступление министра торговли СССР А. И. Струева. 13.45 — «Для вас, работники торговли». Концерт. 14.15 — «За тех, кто в море». Художественный фильм. 15.35 — Чемпионат СССР по дзю-до. 16.10 — Встреча писателей с пограничниками. 17.00 — Концерт советской песни. (Цв.). 17.30 — «Девочка и слон». «Рекс-путешественник». Мультфильмы. (Цв.) 18.15 — «Важный диалог». К итогам третьей советско-американской встречи на высшем уровне. (Цв.). 19.00 — «Клуб кинопутешествий» (Цв.). 20.00 — Телевизионный театр миниатюр «13 стульев». (Цв.). 21.00 — «Время». 21.30 — «Праздничный вечер в Останкине» (Цв.).

ВТОРАЯ ПРОГРАММА. 13.00 — Для школьников. «Масштабные ребята». Музыкальный телеспектакль. 2-я серия. 14.00 — К Дню Военно-Морского Флота СССР. «Дни нашей службы»; «Курсанты»; «Крылья флота». Документальные фильмы. 14.45 — Концерт участников художественной самодеятельности. 15.15 — Г. Свиридов — «Патетическая оратория». (Цв.). 15.45 — — «Наука сегодня». 16.15 — Реклама. 16.25 — «Огни цирка». 17.00 — «Молодые голоса». Всесоюзный телевизионный конкурс молодых исполнителей Томской зоны. 1-й тур. 18.15 — «У театральной афиши». 19.15 — «Горизонт». (Цв.). 20.30 — «Мамина школа». 21.00 — «Звучат русские народные инструменты». Концерт. 21.30 — «За мной, канальи!» Художественный фильм. (Цв.) 22.55 — Чемпионат СССР по дзю-до.

ЧЕТВЕРТАЯ ПРОГРАММА. 19.30 — А. Крон «Офицер флота». Телеспектакль. 21.35 — «Читает Алексей Покровский». Телефильм-концерт. В программе поэма М. Лермонтова «Тамбовская казначейша» и поэма А. Жарова «Гармонь».

...ТО, ЧТО В ЭТИХ КРАСКАХ СВЕТИТ

ВЫСТАВКИ

Персональная выставка народного художника Татарии К. Е. Максимова — это небольшое «Избранное» из сотен работ, созданных им за пятьдесят лет творческой деятельности. Многие находятся в музеях страны, в частных коллекциях. Выставка в Москве организована впервые. На восемьдесят первом году жизни художника. Факт существенный. Недаром по этому поводу сетуют в книге отзывов посетители выставки: даже многие знатоки живописи открывают для себя нового художника.

Несколько штрихов из его биографии. Родился в 1894 году в деревне Шишкино Вятской губернии. Начать же учебу в художественном училище крестьянскому сыну Максимову довелось лишь в двадцать лет, в канун первой мировой войны. Солдатская судьба, а затем продолжительная болезнь не дали возможности закончить школу.

В середине двадцатых годов произошла нечаянная и счастливая встреча Максимова с его земляком художником М. М. Гужавиным, выпускником Петербургской Академии художеств. Три года совместной с ним работы над этюдами в стали основной школой молодого художника. Уже в 1928 году его произведения экспонировались на выставке Общества имени Куинджи в Ленинграде. Успех окрылял, однако до 1935 года Максимов работает в Казанском филиале института лесосплава, отдавая живописи лишь досуг.

С начала 30-х годов и до сих пор на лесосплавах страны действует сконструированная им первая советская сплоточная машина. Она и названа его именем. Материальное вознаграждение за это изобретение дало возможность Максимову пересмотреть свои привязанности: с 1935 года искусство живописи стало его главным делом.

Биография Максимова — профессионального художника отражена главным образом в его произведениях. В 30-е годы он много путешествует по стране. В результате появляются серии пейзажей, посвященных северу России, Кавказу, пушкинским местам.

В годы войны сама жизнь диктовала новые темы. В десятках полотен той грозовой поры художник воспел самоотверженный труд советских людей, героические будни тыла. Часть этих работ представлена на выставке.

Подавляющее же большинство экспонатов — полотна послевоенных лет. Пейзаж и натюрморт — основные жанры.

Во второй половине дня в салоне, где развернута выставка Максимова, многолюдно. Почти каждый день в это время здесь можно увидеть седобородого старца, похожего на заботливого пасечника. Это автор выставки. Работы его не требуют разъяснений. Но то у одной, то у другой картины толпится публика, окружив художника.

— Мы сейчас много говорим о том, что надо охранять, беречь природу,— слышится негромкий голос Кондрата Евдокимовича.— А беречь ведь — это значит прежде всего любить ее. Поможет моя работа этому — стало быть, не зря трудился.

Заходит речь о пейзаже как жанре. О его возможностях, о земляке Максимова, одном из любимейших им художников — о знаменитом Шишкине. О «чистом» пейзаже.

Кондрат Евдокимович улыбается, а потом серьезно:

— Вспомните, как хорошо написано у Бунина:

Нет, не пейзаж меня влечет,
Не краски жадный взор подметит,
А то, что в этих красках светит:
Любовь и радость бытия...

Мудрость не бывает одинока. Подлинные чувства рождают взаимность. Персональная выставка работ художника из Казани уже привлекла внимание многих любителей живописи. Для москвичей в многочисленных в эти летние дни гостей столицы, желающих приобщиться к гармоничному, реально изображенному миру природы, сообщаем ее адрес: улица Усиевича, 13.

В. ЕРЕМИН.

СПОРТ

ОТЛИЧИЛСЯ ДЕБЮТАНТ

На мировом первенстве по фехтованию

ГРЕНОБЛЬ, 19. (ТАСС). Один из пяти советских дебютантов нынешнего чемпионата мира по фехтованию студент из Минска Александр Романьков одержал здесь блестящую победу. Он завоевал титул чемпиона среди рапиристов.

Саша, начавший заниматься фехтованием девять лет назад, в нынешнем сезоне смело «ворвался» в элиту современных «мушкетеров». Он впервые выиграл чемпионат страны, «сокрушив» в своем родном городе всех фаворитов всесоюзного турнира мощным, стремительным натиском,— таков его стиль боя. В финальный турнир состязаний в Гренобле Романьков вышел единственным из нашей команды.

Поздно вечером 18 июля за медали «сражались» Романьков, К. Монтано (Италия), Ф. Петрушка (Франция), Я. Войцеховский (Польша), Д. Ревеню (Франция) и С. Симончелли (Италия). В этом порядке они и заняли места в итоговой таблице. Решающим для Романькова оказался поединок с итальянцем Монтано — финалистом чемпионата мира прошлого года. Минчанин беспрерывно, смело атаковал соперника и сумел его победить весьма убедительно — со счетом уколов 5:1.

Почти пятьсот фехтовальщиков из 40 стран выступают на чемпионате мира в Гренобле. Он будет проходить до 27 июля, а 20 июля мы узнаем о новом чемпионе мира среди саблистов.

ТУРНИРНАЯ ОРБИТА

● ВОДНОЕ ПОЛО. В первой из трех товарищеских встреч со сборной СССР национальная команда США проиграла — 3:6 (0:2, 3:2, 0:1, 0:1). Вчера сборная США проводила повторную встречу — с командой СССР, а сегодня будет играть со сборной Украины.

● ПАРУСНЫЙ СПОРТ. Советское учебное судно «Товарищ» выиграло гонку «Парус-74», маршрут которой проходил от Копенгагена до польского порта Гдыня. «Товарищ» финишировал на рассвете, когда его паруса были окрашены в алый цвет лучами восходящего солнца. В состязании участвовали парусники нескольких классов (разница в водоизмещении и парусном вооружении), и потому итоги подводятся с учетом гандикапа. Однако и с ним барк Херсонского мореходного училища оказался абсолютным победителем.

● ФУТБОЛ. Ленинградский «Зенит» выиграл в Турку у местной команды «Турун Пиннпяйоукуу» — 1:0. Гол во втором тайме забил Садырин.

(ТАСС).

РЕДАКЦИОННАЯ КОЛЛЕГИЯ.

НА ЭКРАНАХ ТЕЛЕВИЗОРОВ

20 июля

ПЕРВАЯ ПРОГРАММА. 9.05 — Гимнастика. (Цв.). 9.20 — Новости. 9.30 — «В кукольном магазине». (Цв.). 10.00 — Э. Хемингуэй «Острова в океане». К 75-летию со дня рождения писателя. 10.30 — Музыкальная программа «По письмам зрителей». 11.00 — «Для вас, родители!» 11.30 — «Музей С. Т. Коненкова». (Цв.). 12.00 — «Советский Союз глазами зарубежных гостей». 12.15 — «Поет народный артист УССР В. Тимошин». (Цв.). 13.00 — «Здоровье». 13.30 — «Музыкальный календарь». 14.00 — «Человек. Земля. Вселенная». (Цв.). 14.30 — Встречи с ленинградским Малым театром оперы и балета. 15.15 — «Очевидное — невероятное». Ведет передачу профессор В. М. Шестаков. 16.15 — «Огни цирка». 16.50 — Политический обозреватель Ю. А. Жуков отвечает на вопросы телезрителей 17.30 — «Сказки для больших и маленьких». Мультфильм. (Цв.). 17.50 — К 30-летию возрождения Польши. Трансляция митинга в городе Катовице. По окончании — Гастроли миланского театра «Ла Скала» в Москве. Опера Россини «Золушка». (Цв.). 21.00 — «Время». Информационная программа. 21.30 — Продолжение оперы Россини «Золушка». По окончании — Тираж «Спортлото». (Цв.). Новости.

ВТОРАЯ ПРОГРАММА. 13.25 — «Собака Баскервилей». Телеспектакль. По одноименной повести А. Конан-Дойля 16.05 — «Студия «Публицист» обсуждает...» «О самом дорогом». 17.10 — Концерт участников художественной самодеятельности. 17.40 — «Шахматная школа». «Класс начинающих». 18.10 — «Поэзия». Стихи С. Есенина. (Цв.). 18.30 — Вечер передовиков социалистического соревнования Наро-Фоминского района Московской области. (Цв.). 20.05 — «Справочное бюро». 20.15 — «Спокойной ночи, малыши!» (Цв.). 20.30 — «Камерные вечера». (Цв.). 21.20 — Матч по теннису на Кубок Дэвиса. СССР—Югославия. 21.45 — «Три тонкие на плющике». Художественный фильм. 23.00 — Московские новости.

ЧЕТВЕРТАЯ ПРОГРАММА. 19.00 — Концерт лауреатов V Международного конкурса имени П. И. Чайковского. 19.40 — «Мальчишки уходят в капитаны»; «Обретая крылья». Документальные телефильмы. (Цв.). 20.10 — «По страницам «Голубого огонька». 21.00 — В эфире — «Молодость». «В добрый путь».

ЧТО ПЕРЕДАСТ РАДИО

20 июля

ПЕРВАЯ ПРОГРАММА. «Последние известия» — 5.00, 6.00, 8.00, 10.00, 12.00, 15.00, 19.00, 22.00, 23.50; Радиожурнал «Земля и люди» — 6.30.

8.45 — Взрослым — о детях. «Как читают ваши дети». Беседа 9.15 — «Юность». 10.05 — Радио — малышам «Про ребят и про зверят». Концерт. 10.20 — «Ваш друг — спорт». 10.30 — Лирические мелодии А. Варламова 10.45 — «Для дома, для семьи» 11.00 — «Если вы любите оперетту». 11.30 — «2000 километров по польской земле». Радиорассказ А. Ревенко. 12.15 — «Музыкальный глобус». 13.00 — «Рабочая радиогазета». Выпуск посвящен Дню металлурга. 13.30 — Ф. Лист — симфоническая поэма «Идеалы». 14.00 — «Годы великой жизни» Документы биографии В. И. Ленина. «Год 1900-й». 14.20 — А. Скрябин — Прелюдии 14.30 — «Концерт советской песни». 15.15 — «Глинка и русская песня». Музыкальная передача. 15.50 — «Фундамент индустрии». Выступление министра черной металлургии СССР Н. П. Казанца 16.00 — Для детей. 16.30 — Песни родных просторов. 17.00 — «Юность». 17.50 — К 30-летию возрождения Польши. Трансляция митинга в городе Катовице. 20.00 — Арии из опер. 21.00 — Л. Бетховен — Сонаты. 21.20 — «Вы нам писали» 22.30 — Песни советских композиторов в исполнении В. Нечаева и В. Бувчикова 22.45 — М. Ю. Лермонтов. Стихи. 23.05 — Музыкальная программа.

ТРЕТЬЯ ПРОГРАММА. 9.02 — Балетная музыка. 9.30 — В. Росляков «Грустно — весело». Страницы книги. 10.00 — «Встреча с песней». 11.00 — А. Арбузов «Годы странствий». Спектакль Московского театра имени Ленинского комсомола. 14.00 — «Песенки для друзей». Поют дети Германской Демократической Республики. 15.00 — Народные мелодии. 15.30 — А. Фадеев «Разгром». Страницы романа. 16.00 — Концерт итальянского гитариста М. Газбаронна. 17.00 — Произведения И. Будашкина. 17.50 — К 30-летию возрождения Польши. Трансляция митинга в городе Катовице. 20.00 — Концерт молодых исполнителей. 20.45 — Выступает Краснознаменный имени Александрова ансамбль песни и пляски Советской Армии. 21.30 — «В небе такие облака». Литературная композиция по стихам Ф. Тютчева Н. Тургенева, И. Никитина. 22.00 — «Вечер камерной музыки».

СЕГОДНЯ В ТЕАТРАХ

КРЕМЛЕВСКИЙ ДВОРЕЦ СЪЕЗДОВ — гастроли Молдавского государственного академического театра оперы и балета — **Болеро. Вальпургиева ночь. Барышня и хулиган.**

Гастроли Государственного русского театра драмы им. М. Ю. Лермонтова (г. Алма-Ата) — в помещении Театра им. Евг. Вахтангова — **Два зимы и три лета.**

ГОСУДАРСТВЕННЫЙ ЦЕНТРАЛЬНЫЙ КОНЦЕРТНЫЙ ЗАЛ — **«Киевляне дарят улыбку».** Эстрадное представление.

ТЕАТР САТИРЫ — утро — **Обыкновенное чудо;** вечер — **Затюканный апостол.**

ТЕАТР «СОВРЕМЕННИК» — **Провинциальные анекдоты.**

ДРАМАТИЧЕСКИЙ ТЕАТР на Малой Бронной (в Театре им. Моссовета) — **Трибунал.**

КАКАЯ БУДЕТ ПОГОДА

Сегодня днем в Москве и Подмосковье сохранится теплая погода, температура 26—28 градусов во второй половине дня в отдельных местах города и области возможен кратковременный дождь. 21—22 июля — без осадков, температура 26—29 градусов.

В Ленинграде сегодня днем — переменная облачность, без осадков, температура 23—25 градусов.

На Украине — ливневые дожди и грозы, возможен шквалистый ветер.

Редакция газеты «Правда» с глубоким прискорбием извещает о кончине известного советского журналиста, бывшего военного корреспондента «Правды»

Мартына Ивановича МЕРЖАНОВА

и выражает соболезнование семье покойного.

Второй выпуск ● АДРЕС РЕДАКЦИИ: 125867, ГСП, Москва, А-47, ул. «Правды», 24. ● ТЕЛЕФОНЫ: Справочное бюро редакции — 251-73-86; Издательство — 214-11-02. Справки по письмам — 253-15-69. ● Ордена Ленина и ордена Октябрьской Революции типография газеты «Правда» имени В. И. Ленина 125865, ГСП, Москва, А-47, ул. «Правды», 24. ● Б 02440. 50102. Изд. № 1505.