ПУТЕВКА В ЖИЗНЬ— ЛУЧШЕМУ ИЗ НОВОГО

Изящные автомобили, самые всевозможные сложнейшие аппараты, хитроумные технические сооружения, среди которых — самолет в виде одного гигантского крыла, стали лауреатами очередного ежегодного международного конкурса новых товаров и идей «Лучшее из нового». Его уже в четвертый раз провел журнал «Попьюлар сайенс» («Популярная наука»).

Разработки участников конкурса вселяют уверенность в том, что человечеству, вооруженному передовой научно-технической мыслью, под силу решение любых задач. Однако трудно отдать предпочтение какому-то из проектов — каждый из них, как правило, поражает оригинальностью технического решения, своеобразием и необычностью дизайна, большой функциональностью.

В категории фототоваров призером стал «умный» фотоаппарат производства компании «Минолта». Степень его компьютеризации такова, что камера не только сама выбирает выдержку и размер снимка, но и решает творческие задачи, например, определяет наиболее удачную композицию.

Наличие сложных электронных систем — вовсе не обязательное условие участия в конкурсе и даже победы в нем. Разве плох, например, созданный в США велосипед «Янки», который стал победителем в категории товаров для отдыха и развлечений. Его изобретатель доказал, что хорошо известная фраза «изобретать велосипед» вовсе не является синонимом пустого, бесполезного занятия. Его машиной может пользоваться практически любой — для этого идеально приспособлена велосипедная рама. Велосипед имеет девять скоростей и уникальную тормозную систему, эффективность которой в сырую погоду не снижается, а, наоборот, увеличивается на 25 проц.

Среди наиболее выдающихся технических достижений ушедшего года нашлось место... даже гвоздю. В отличие от традиционного, веками не менявшего своей формы, новый гвоздь сделан рифленым. Благодаря этому значительно сокращается расход металла, а кроме того, на 135 процентов увеличивается площадь сцепления с деревом. Новинка, получившая громкое название «старнейл», в буквальном переводе «звездный гвоздь», уже в новом году появится на прилавках американских магазинов хозяйственных товаров.

Но истинным «гвоздем» конкурса все-таки была электроника. Так, награды в этой категории был удостоен первый карманный персональный компьютер, созданный совместно компаниями «Хьюлитт-Паккард» и «Лотос девелопмент». При весе чуть больше 390 граммов крохотная ЭВМ обладает памятью в 512 килобайт. Помимо обычного микрокалькулятора, компьютер предлагает целый ряд других «электронных услуг» — систему бухгалтерского учета, телефонный справочник, записную книжку и т. д. Компьютер уже в ближайшее время поступит в продажу. Помимо основных технических характеристик, указана также и его цена — 699 долларов.

Если же говорить о проектах, которым в большей степени, чем другим, соответствует слово «грандиозный», то здесь вряд ли найдутся соперники у «самолета-крыла». Не случайно он и стал обладателем главного приза в категории изделий для авиации и космоса. Прежде всего крейсерская скорость «однокрылого самолета», обладающего превосходными аэродинамическими характеристиками, в два раза больше, чем у простых реактивных лайнеров. Пока что потенциальных будущих пассажиров несколько смущает сама форма.

Не были в числе последних и автомобилестроители. В частности, призом был отмечен новаторский проект сборки автомобилей под названием «Контур», предложенный американской компанией «Форд мотор». В то же время японская «Хонда» разработала новую модификацию машины серии «Сивик», которая, помимо многих исключительных качеств, отличается одним весьма важным преимуществом — высокой экономичностью. На 100 километров она расходует всего 4,7 литра бензина.

Кстати, новая «Хонда», которая в отличие от многих других автомобилей гораздо меньше загрязняет воздух выхлопными газами, стала отражением еще одной тенденции, отчетливо прослеживаемой в ходе последнего конкурса «Лучшее из нового». Как отметил на церемонии вручения наград главный редактор журнала «Попьюлар сайенс» Фред Абатемарко, товарам и идеям, оказавшимся в нынешнем году победителями, присущи две особенности: изделия становятся более легкими и миниатюрными, а научно - технические достижения — «более щадящими» в отношении окружающей среды.

Примеров тому можно привести множество. Однако, пожалуй, наибольшее внимание привлек проект, который предусматривает не просто сокращение до минимума, а практически сведение на нет экологического ущерба, который причиняет бездумная хозяйственная деятельность человека.

Речь идет о проекте «Феникс», авторами которого являются студенты Иллинойского технологического института. Они предложили собственную концепцию борьбы с «парниковым эффектом», который грозит нашей планете крупными бедствиями. В соответствии с этой идеей играющий роль «парниковой пленки» избыток углекислоты в верхних слоях атмосферы вполне можно ликвидировать. Прежде всего, полагают изобретатели, для удовлетворения энергетических потребностей человечества необходимо все шире внедрять экологически чистые транспортные средства, в частности, функционирующие за счет солнечной энергии. В то же время, озеленив пустыни и создав плавающие «зеленые острова» растений в океане, человек обеспечит отличное средство поглощения и переработки углекислого газа.

Что это, серьезный проект, который поможет нам избежать экологической катастрофы, или очередной «прожект»? Во всяком случае, идея получила «путевку в жизнь» в плане ее дальнейшей разработки. А как сложится ее судьба, покажет будущее.

Юрий КИРИЛЬЧЕНКО,
корр. ТАСС.

Нью-Йорк.

И в Индии гонят самогон

Приходящийся на конец октября или начало ноября праздник Дивали — наиболее популярный среди индийцев независимо от их вероисповедания. На улицах всех городов и деревень Индии зажигают свечи, гирлянды светильников. Воздух сотрясается от разрывов хлопушек, петард и шутих. Ночное небо озаряется ракетами и фейерверками.

Всяк веселится, как может. Кто позажиточнее — покупает обновы, дарит подарки родственникам, друзьям и знакомым. Удел бедняков — подачки богачей, выигрыш в карты или кости, если, конечно, повезет. И редко кто из них удержится от соблазна пропустить стаканчик, другой...

Пьют из экономии, в основном, гадость, приобретая горячительные напитки весьма сомнительного происхождения. В результате — празднества оборачиваются бедой. Трагическими оказались итоги и нынешнего Дивали: отравившись метиловым спиртом, погибли 199 человек, сотни потеряли зрение.

Тема отравления незаконно изготовленными напитками для Индии не нова. Несмотря на частые сообщения местной прессы о многочисленных несчастных случаях в результате употребления «муншайна» («лунное сияние» — так в Индии называют самогон), индийцев это не останавливает, так как самогон достаточно дешев. Вообще, очереди в Дели, да и во всей стране, можно встретить только у прилавков, торгующих спиртным.

Обвинять в разгуле пьянства принято здесь в первую очередь, «золотую молодежь». Доля правды в этом есть. Но те-то гадость как раз не пьют. А рядовой люд, стоящий в очередях, зарабатывающий в день от силы рупий 50, готов выложить за «проклятую» все 70. Согласно статистике, потребление делийцами спиртного за последние шесть лет возросло почти вдвое. В год они поглощают около 15 миллионов бутылок емкостью 0,75 литра.

Местные специалисты, занимающиеся проблемой пьянства, связывают тенденцию увеличения потребления спиртного с постоянным ростом населения индийской столицы. Но пьют-то не только в Дели. «Отпетыми алкоголиками», по признанию секретаря Индийского международного сельского центра П. Л. Шармы, являются 40 процентов жителей деревень в возрасте от 18 до 50 лет.

Конечно, нельзя сказать, что власти сидят, сложа руки. Весьма строго, например, соблюдаются в Дели так называемые «сухие дни» — 1-е и 7-е числа каждого месяца. Правда, для страждущих это не большая помеха: достаточно пересечь границу соседнего штата (около получаса езды), и они попадают в царство Бахуса. Найти заветную бутылку здесь не проблема в любой день и в любое время суток.

Властями последовательно проводится лицензионная политика: налог на право торговли спиртными напитками за последние семь лет вырос в три раза. Поговаривают и о повышении цен на спиртное на 20 процентов, и о сокращении торгующих им точек. Намеревались даже окружить подобные заведения высокими стенами, чтобы не соблазнять «слабохарактерных» видом витрин.

Следует сказать, что столичные власти находятся в несколько двусмысленном положении. С одной стороны, необходимо бороться против алкоголизма, а с другой — поступления от продажи спиртного составляют солидную долю от всех поступлений в городской бюджет: пятую часть.

Местная пресса не перестает критиковать столичные власти за неспособность остановить разгул пьянства и бьет тревогу по поводу участившихся случаев отравления незаконно произведенным спиртом. Было бы куда полезнее, указывают специалисты, если бы правительство направило свои усилия не на запретительные меры, а на более тщательный контроль за качеством продаваемой продукции.

Николай ОБОТОВ,
(РИА «Новости»).

Дели.

на конкурсной основе, максимально приближенные к культуре, быту, национальным традициям местного населения, как по экстерьеру, так и по планировочным достоинствам — с просторными прихожими, большими общими комнатами, каминами, квартирами в двух уровнях, творческими мастерскими на мансардных этажах, хорошо развитыми летними и хозяйственными помещениями, трансформирующимися при необходимости перегородками, гаражами, сараями в цокольных этажах, образцово-показательным благоустройством.

Местные творческие силы и проектные организации получили вы желаемый за долгие годы социальный заказ, до сих пор роль которых сводилась к привязке типовых проектов, рассчитанных на все случаи жизни — по адресу Советский Союз, видоизменить которые они не имели право.

Колечно, въевшаяся в плоть и кровь за 75 года «созидательного труда» догма будет еще жить и в сознании проектных организации, в строительных подразделениях и их базах, основанных на жестких, немобильных технологиях, с их живучим лозунгом «любой ценой выдачи этих безликих и далеко не всегда качественных объемов «на гора». Но все равно жизнь уже требует свое. Чем быть банкротом, в конце концов, строительные фирмы предпочтут сами перестроиться, и на этот раз без призывов. И уйдет тогда в забытье изречение: «Мне за качество не платят».

Другая важная проблема в реконструкции существующей части города — это транспортная сеть. Необходимо качественно видоизменить существующую сеть центра. Это потребует строительства двух путепроводов — подземного по ул. Рабочей—Аршинцева и надземного—в Заводском районе от ул. Индустриальной на Трестовскую. И завершить начатое строительство по Восточной обводной трассе. Работа транспортных путепроводов связана со строительством мостов через Сунжу в районе ВАЗа, улиц Аршинцева—Хрусталева, Кабардинской—Старосунженской.

Безусловно, это большой объем работы, по жизненно необходимый, если мы на деле, переходя от демагогии к делу, хотим изменить существующее положение к лучшему. Это важно и потому, что улучшение транспортной сети в городе параллельно снимает много проблем, начиная от санитарно - экологических, вплоть до улучшения архитектурно-художественных качеств застройки. Вывод транзитного и дизельного транспорта из центра, в свою очередь, дает возможность создать в центральной части пешеходные трассы и зоны отдыха со строительством исторических архитектурных комплексов — «Старый город», индивидуальность в проектировании, умелое размещение в них зон отдыха, торговли, всех видов обслуживания с восстановлением традиционного для горцев внимания и этики друг к другу, в обслуживании — создаст тот комфорт городской среды, которого так не хватает почти всем городам бывшей империи, за исключением городов суверенных ныне прибалтийских стран.

Особое внимание необходимо уделить реконструкции центральной части, оптимальному использованию реки Сунжи в застройке города. Сегодня столь мощный экологический фактор никак не участвует в формировании городской среды. Важна также и реставрация старых зданий. Бережное отношение к ним, выразительное, в национальном стиле, решение новых жилых, общественных и культовых зданий, преобразит наш город. Работа в этом направлении ведется, есть определенные успехи.

На берегу Сунжи начато строительство детского кафе. В композиционной основе его заложен национальный колорит с детской сказочной тематикой в интерьерах. Внешне экстерьер выразителен и в летний период имеет возможность вынести торговлю на висячую над рекой антресоль. В восточном стиле решены культовые сооружения. мечети, медресе, детские исламские школы, часть из них уже претворяется в жизнь. Так, с помощью Турции начато строительство главной мечети на Южной площади, уже построены и строятся малые мечети для отдельных районов города, ведутся проектные работы по торговым и общественным зданиям, летние, сезонные площадки торговли в национальном стиле.

Своеобразный уют и человеческий масштаб вводит в городскую среду индивидуальный дом. Приусадебный жилой дом — сложное и дорогостоящее сооружение. Многовековая практика подтвердила, что он всегда остается эталоном оптимальной организации жилой среды для человека. Одновременно индивидуальный жилой дом характеризует нас самих, являясь выражением нашего мастерства и творческой выдумки.

Существовавшие долгие годы порядки и запреты на индивидуальное строительство привели нашу частную застройку к безликости и серости. А ведь некогда строения горцев имели большую выразительность и инженерную смелость решений. В целях возрождения лучших традиций горцев издательство выпустило книгу «Наш дом». В ней всесторонне рассмотрены вопросы прогрессивного проектирования и строительства индивидуальных жилых домов применительно к условиям Северного Кавказа.

Согласно новому генеральному плану город впервые рассматривается как центр развивающейся агломерации, куда входят прилегающие города и села. Под строительство автомобильных дорог, организацию городского и районных центров, вывод жилья из санитарных и пожарных зон определен объем сноса около 680 тыс. кв. м жилья, что составляет 8,2 процента к новому строительству.

Для реализации программы нового генерального плана потребуется дополнительная территория, общая потребность ее на расчетный срок 2340 гектаров земли.

В целях нормативной обеспеченности города необходимо осуществить строительство:

— детских дошкольных учреждений — 6100 мест;
— школ — 19800 мест;
— больниц — 2465 коек-мест;
— поликлиник — 1860 посещ. в день;
— магазинов продовольственных и промтоварных — 2500 кв. м;
— предприятий общественного питания — 3000 мест;
— театров, клубов, Домов культуры — 2000 мест.

Качественно должна измениться транспортная схема с развитием троллейбусных линий, вводом в эксплуатацию ряда крупных объектов транспорта и связи: железнодорожный вокзал, трехпрограммный телецентр, автовокзал и т. д.

Столица республики будет, несомненно, расти, улучшать свои градостроительные и архитектурно - хозяйственные качества, с каждым днем делая новый шаг к индивидуальности и неповторимости облика.

Мы хорошо знаем ошибки прошлого, четко представляем, что делать и как делать. Однако очень важно всем осознать, что «наше», особенно сейчас, не кончается за нашим порогом. Мы все причастны к развитию города и его состоянию. Если не будем ставить машины на зелень, лихо заезжать в скверы и тротуары, покрытие которых рассчитано только на небольшую нагрузку, вываливать мусор где угодно, ломать зелень, бассейны и ограждения, думать чуть дальше, осознавая, что все сделано и делается для людей — столица суверенной республики станет одним из красивейших городов Северного Кавказа. У него есть все основания быть таким.

Д. КАДИЕВ,
заслуженный архитектор республики, главный архитектор города Грозного.

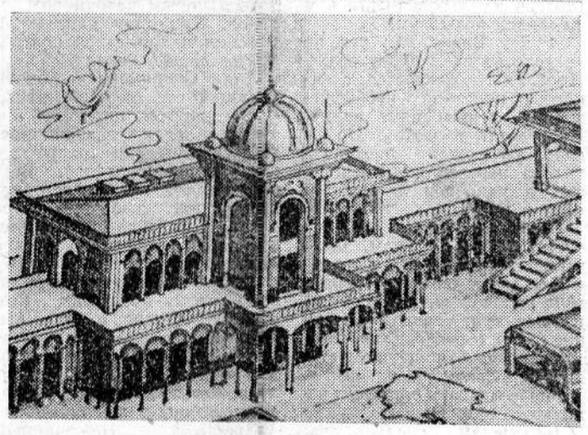

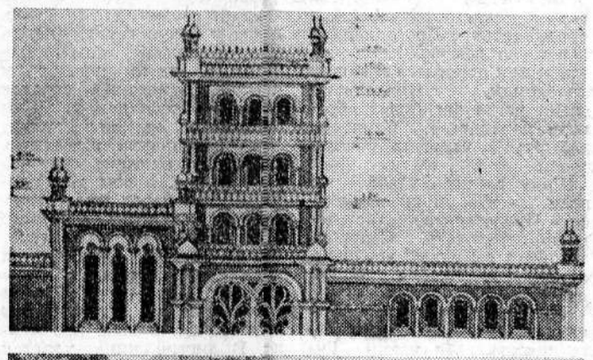

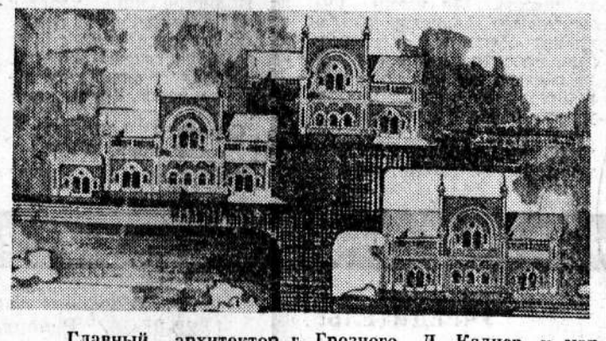

Главный архитектор г. Грозного Д. Кадиев и мэр города Б. Гантамиров обсуждают генеральный план столицы республики.

Проект ресторана национальной кухни с площадками летней торговли.

Строящееся детское кафе на набережной Сунжи.

Комплекс индивидуальных жилых домов.

Фото Н. КОБИАШВИЛИ.

Понедельник

6 ЯНВАРЯ

I ПРОГРАММА

6.00 — Утро. 8.30 — Премьера документального фильма. «Я пришел... дайте мне волю». 9.00 — «Еноты». Мультфильм. 6-я серия. 9.25 — «Город мастеров». Художественный фильм. 10.50 — 2-й Всесоюзный фестиваль телепрограмм для детей и юношества. «Галиматья». 11.15 — Народные сказки и притчи разных стран (Куба). 11.20 — А. Петров. Третья сюита из балета «Сотворение мира». 11.40 — «Мой Вавилон». «Низами». 12.00, 15.00, 18.00 — Информационная программа. 14.15 — Телемикст. 15.20 — Это было, было... 15.35 — «Ваш специальный корреспондент». Художественный фильм. 17.05 — К 120-летию со дня рождения. А. Скрябин. Симфония № 3 до минор («Божественная поэма»). 18.20 — Фильмы-призеры 14-го Всесоюзного фестиваля телефильмов «Эпилог». 18.30 — Футбольное обозрение. 19.00 — «Война и мир». 4-серийный художественный фильм. 1-я серия. «Андрей Болконский». Часть 1-я. 20.45 — Спокойной ночи, малыши! 21.00 — Информационная программа. 21.35 — «Война и мир». Художественный фильм. 1-я серия. 2-я часть. 22.15 — «Новая студия». «Пресс-клуб» и прямые включения со службы на празднике Рождества Христова. В перерыве (00.00) — Информационная программа.

II ПРОГРАММА

8.00 — Время деловых людей. 9.00 — Итальянский язык. 9.30 — Фольклор. Неизвестные культуры. 10.45 — «За други своя». Документальный фильм. 11.30 — Т. Ин. К°. 12.00 — Фильмы Р. Быкова «Семь нянек». 14.00 — Вести. 16.00 — Детский час. 17.00 — Грани. 17.50 — Программа передач. Объявления. 18.00 — Поют Оксана и Имран Усмановы. Концерт. 18.20 — «По велению времени». 19.00 — Музыкальные открытки. 19.10 — ИПП. 19.30 — Телефильм. 19.40 — «Геланча» (Курьер) (чеч. яз.). 20.00 — Вести. 20.20 — Новогодний пирог. 20.30 — Свете тихий. 21.10 — Пятое колесо. 22.55 — Реклама. 23.00 — Вести. 23.30 — Рождество Христово. Прямая трансляция из Богоявленского патриаршего собора.

Вторник

7 ЯНВАРЯ

I ПРОГРАММА

7.00 — Премьера документального фильма «Дорога к вечной любви» (США). 8.30 — Футбольное обозрение. 9.00 — «Еноты». Мультфильм. 7-я серия. 9.25 — «Сказка о царе Салтане». Художественный фильм. 10.55 — «Парад роз в Пасадене». Передача из США. 13.45 — «Богатые тоже плачут». Художественный фильм. 14.30 — Паломничество патриарха Московского и всея Руси Алексия в святую землю. 15.00, 18.00 — Информационная программа. 15.20 — Дивертисмент второго акта балета Л. Минкуса «Баядерка». 16.05 — «И слово было — Бог». Выступает архимандрит Иннокентий. 16.15 — «Вечера на хуторе близ Диканьки». Художественный фильм. 17.45 — Ялта-91. 18.20 — Беседа с Президентом России Б. Н. Ельциным. 18.50 — Мультфильм. 19.10 — «Война и мир». Художественный фильм. 2-я серия — «Наташа Ростова». 20.45 — Спокойной ночи, малыши! 21.00 — Информационная программа. 21.35 — Мультфильм для взрослых. 21.55 — «Рождественские встречи» — вас приглашает Алла Пугачева. В перерыве (00.00) — Информационная программа. 00.55 — «Дорога к вечной любви». Документальный фильм.

II ПРОГРАММА

8.00 — Французский язык. 1-й год обучения. 8.30 — Французский язык. 2-й год обучения. 9.00 — Концерт. 10.00 — «Русская тайна». Документальный фильм. 11.00 — Детский час. 12.00 — Фильмы Р. Быкова. «Пропало лето». 14.00 — Вести. 14.20 — Фильмы Ю. Подниекса. «Катит Сизиф камень». 14.45 — «Она всегда прекрасна». История русского костюма. 15.35 — Телеканал «Фортуна». 17.15 — Программа передач, музыкальные открытки. 17.25 — Тхан терго хьан йира ю? (Кто позаботится о нас?) (чеч. яз.). 18.15 — Телефильм. 18.25 — ИПП. 18.45 — Накъосташна барт хилча. (Когда в товарищах согласье. У тружеников к-за им. Зелимхана) (чеч. яз.). (Повторение). 19.40 — Парламентский вестник. 20.00 — Вести. 20.20 — Новогодний пирог. 20.30 — «Рождественские калядки». Календарные обряды. 20.55 — По страницам «Бенефиса». 22.55 — Реклама. 23.00 — Вести. 23.20 — Реклама. 23.25 — «Околесица». 00.25 — «Кошмар на улице Правды».

Среда

8 ЯНВАРЯ

I ПРОГРАММА

6.00 — Утро. 8.30 — Премьера документального фильма. «Когда открывается небо». 9.00 — «Еноты». Мультфильм. 8-я серия. 9.25 — «Русалочка». Художественный фильм (СССР, Болгария). 10.45 — 2-й Всесоюзный фестиваль телепрограмм для детей и юношества. «Робинзоны 20-го века». 11.15 — Святки в станице Анастасиевской Краснодарского края. 12.00, 15.00, 18.00 — Информационная программа. 12.20 — «Рассказы цыгана». Фильм-концерт. 13.10 — «Бурда моден» предлагает... 13.45 — «Как добиться успеха». Передача 1-я. 14.00 — Блокнот. 14.05 — Вам это нужно. 14.15 — Телемикст. 15.20 — Сегодня и тогда. 15.50 — «Опасный человек». Художественный фильм. 17.00 — 2-й Всесоюзный фестиваль телепрограмм для детей и юношества. «Домашний зоосад». 17.30 — Мультфильм. 17.40 — «Подумаем вместе». 18.20 — «ФФФ». (Формат, фокус, фантазия). «Встреча с фотошуткой». 18.40 — «Нет проблем». (По законам рынка). 19.25 — «Война и мир». Художественный фильм. 3-я серия — «1812 год». 20.45 — Спокойной ночи, малыши! 21.00 — Информационная программа. 21.35 — Шире круг. 23.30 — Не на продажу. 00.00 — Информационная программа. 00.20 — «Вечерний альбом». Юрий Кублановский. 00.45 — «Авиа-шоу». Передача 4-я. 1.15 — Музыка и мода.

II ПРОГРАММА

8.00 — Немецкий язык. 1-й год обучения. 8.30 — Немецкий язык. 2-й год обучения. 9.00 — «Белая ворона». 10.00 — «Я и лошадь, я и бык, я и баба и мужик». Документальный фильм. 10.55 — «И не забудь про меня». Б. Окуджава. 12.00 — Фильмы Р. Быкова. «Айболит-66». 14.00 — Вести. 16.00 — «Жизнь и приключения четырех друзей». «Начало пути». 16.30 — Мультфильм. 16.50 — Телеобозрение — «Дальний Восток». 17.15 — Программа передач, музыкальные открытки. 17.25 — Телефильм. 17.35 — Цанхача бахбелла некъ. (Долгая дорога домой) (чеч. яз.). 18.25 — Объявления, реклама. 18.30 — ИПП. 18.50 — Киножурнал. 19.00 — В Парламенте Чеченской Республики. 20.00 — Вести. 20.20 — Новогодний пирог. 20.30 — Лицом к России. 21.00 — Стиль жизни. 22.00 — Без ретуши. 22.55 — Реклама. 23.00 — Вести. 23.20 — Американский бигбенд в Санкт-Петербурге.

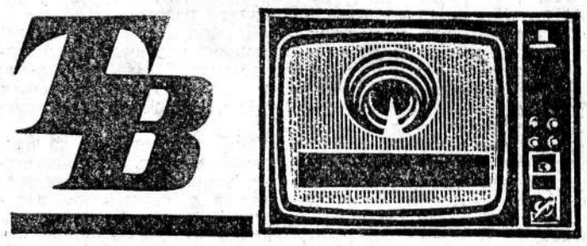

Четверг

9 ЯНВАРЯ

I ПРОГРАММА

6.00 — Утро. 8.30 — Премьера документального фильма «Назар Наджми». 9.00 — «Еноты». Мультфильм. 9-я серия. 9.25 — «Финист — Ясный Сокол». Художественный фильм. 10.45 — 2-й Всесоюзный фестиваль телепрограмм для детей и юношества «2585». 11.15 — Р. Штраус. Симфония фа минор. Исполняет Боннский симфонический оркестр (Германия). 12.00, 15.00, 18.00 — Информационная программа. 12.20 — История одного бенефиса. Шоу Барри Алибасова. «На-На». 13.40 — Премьера научно-популярного фильма «Небо играет...» 14.00 — Торговый ряд. 14.15 — Телемикст. 15.20 — «Осень жизни». 15.35 — Выступление дипломанта телерадиоконкурса «Голоса России» ансамбля «Веснянка». 15.45 — «По семейным обстоятельствам». Художественный фильм. 1-я серия. 16.50 — «Новогодние приключения Маши и Вити». Художественный фильм. 18.20 — «...До 16 и старше». 19.00 — Мультфильм. 19.10 — «Война и мир». Художественный фильм. 4-я серия — «Пьер Безухов». 20.45 — Спокойной ночи, малыши! 21.00 — Информационная программа. 21.35 — «По ту сторону рампы». В. Талызина. 22.35 — «Криминформ» сообщает... 22.50 — Рождественская музыкальная программа. 00.00 — Информационная программа. 00.20 — Авторалли Париж — Триполи — Кейптаун. 1.00 — Музыкальный прогноз. 1.25 — «Актерская байка». А. Кузнецов.

II ПРОГРАММА

8.00 — Испанский язык. 1-й год обучения. 8.30 — Испанский язык. 2-й год обучения. 9.00 — Без ретуши. 10.00 — «Аглицкий юмор». 11.15 — «Звуковая дорожка». Музыкальный фестиваль в Екатеринбурге. 12.00 — Фильмы Р. Быкова. «Внимание, черепаха!» 14.00 — Вести. 16.00 — «Жизнь и приключения четырех друзей». «Закадычные враги». 16.35 — Телефильм. 17.10 — Программа передач, музыкальные открытки. 17.20 — Телефильм. 17.50 — Керлачу кхолламан новкъахь. (На пути к возрождению. Колхоз имени Ленина Ножай-Юртовского района) (чеч. яз.). 18.35 — ИПП. 18.55 — Реклама. 19.00 — Парламентский вестник. 19.40 — Мультфильм. 19.50 — Беседа о нравственности. 20.20 — Новогодний пирог. 20.30 — СКВ. 20.40 — «Санта-Барбара». Художественный фильм. 5-я серия. 21.30 — На сессии Верховного Совета РСФСР. 21.55 — Пятое колесо. 22.55 — Реклама. 23.00 — Вести. 23.20 — Реклама. 23.25 — Пятое колесо. (Продолжение).

Пятница

10 ЯНВАРЯ

I ПРОГРАММА

6.00 — Утро. 8.30 — Премьера документального фильма «Все будет хорошо». 9.00 — Мультфильм. 9.20 — «Старая, старая сказка». Художественный фильм. 10.55 — 2-й Всесоюзный фестиваль телепрограмм для детей и юношества «Кукольная фантазия». 12.00, 15.00, 18.00 — Информационная программа. 12.20 — Клуб путешественников. 13.20 — Здоровье. 13.50 — Бридж. 14.15 — Биржевые новости. 14.45 — Бизнес-класс. 15.20 — Играет Государственный камерный оркестр п/у В. Третьякова. 15.45 — «Анастасия». Документальный фильм. 15.55 — «По семейным обстоятельствам». Художественный фильм. 2-я серия. 17.00 — «Белые розы белой зимой». Новогоднее шоу-ревю группы «Ласковый май». 18.20 — Тхэквондо. Международный турнир. 18.35 — Человек и закон. 19.15 — «Моя семья и другие животные». Телефильм. 2-я серия. (Великобритания). 19.45 — Поле чудес. 20.45 — Спокойной ночи, малыши! 21.00 — Информационная программа. 21.35 — «ВиД» представляет. 1.10 — «Взойти на сцену». Документальный фильм.

II ПРОГРАММА

8.00 — Время деловых людей. 9.00 — Английский язык. 1-й год обучения. 9.30 — Английский язык. Семейный альбом США. 10.00 — НЛО: необъявленный визит. 10.45 — Мультфильм. 11.15 — «Видеомы» А. Вознесенского. 12.00 — Фильмы Р. Быкова. «Телеграмма». 14.00 — Вести. 16.00 — «Жизнь и приключения четырех друзей». «Кот в мешке» 16.30 — «Русские, русские». Документальный фильм. 17.25 — Программа передач, объявления. 17.30 — Документальный фильм. 17.40 — Литература а, дахар а (Литература и жизнь) (чеч. яз.) 18.10 — Музыкальные открытки. 18.20 — Республикан даьхнилеран фермашкахь (На животноводческих фермах республики. Рейд) (чеч. яз.). 18.50 — ИПП. 19.10 — Киножурнал. 19.20 — В Парламенте Чеченской Республики. 20.00 — Вести. 20.20 — Новогодний пирог. 20.30 — «Санта-Барбара». Художественный фильм. 6-я серия 21.20 — На сессии Верховного Совета РСФСР. 21.55 — Тема с вариациями. Встреча в Твери. 22.55 — Реклама. 23.00 — Вести. 23.20 — «Город Абилен». Художественный фильм (США).

Суббота

11 ЯНВАРЯ

I ПРОГРАММА

7.30 — Утро делового человека. 8.30 — Мультфильм. 8.55 — Наш сад. 9.25 — «Девочка, отворись». Документальный фильм. 9.45 — Еженедельная музыкальная программа. 10.15 — ТВ клуб деловых людей «Предприниматель». 11.30 — К 120-летию со дня рождения. «Интерпретация. А. Н. Скрябин». Фильм-концерт. 12.00 — «ЭХ». Экологическая хроника. 12.15 — Итоги хоккейного турнира «Миллион на льду». 12.50 — Музыкальный киоск. 13.20 — Премьера документального фильма «Благослови, душе моя, Господи...» 14.05 — Мультфильм. 14.15 — «Богатые тоже плачут». Художественный фильм. 15.00 — Информационная программа. 15.20 — Премьера документального фильма «Субботины и сегодня, и...» 15.40 — «Зазеркалье». Художественный фильм. «Снежная королева».17.20 — «Любовь с первого взгляда». День первый. 18.00 — «Обыкновенная заграница». 18.30 — «Пчела Майя». Мультфильм. 18.55 — Концерт. 19.10 — «Бомж». Художественный фильм. 20.45 — Спокойной ночи, малыши! 21.00 — Информационная программа. 21.35 — «Браво-91». 35-летию театра «Современник» посвящается. 00.00 — Информационная программа. 00.20 — «Проводы старого года». Концертная программа. 1.20 — Авторалли Париж—Триполи—Кейптаун.

II ПРОГРАММА

8.00 — Документальный фильм. 9.00 — Баскетбольное обозрение НБА. 9.30 — Мульт. фильмы. 9.50 — «Жизнь и приключения четырех друзей». «Игра с огнем». 10.20 — Во имя сына. 11.00 — Видеоканал «Плюс одиннадцать». 13.00 — Педагогика для всех. 14.00 — Вести. 14.20 — Фильмы Р. Быкова. «Автомобиль, скрипка и собака Клякса». 16.30 — Программа передач, музыкальные открытки. 16.40 — Телефильм. 16.50 — Страницы нашей истории. 17.20 — Репортерский пост. 17.40 — Хlун лар юьту вайн дашо (Как слово наше отзовется) (чеч. яз.). 18.30 — Шун дехаршца. (По вашим письмам. Концерт) (чеч. яз.). 19.00 — Познер и Донахью. 19.55 — Реклама. 20.00 — Вести. 20.20 — Новогодний пирог. 20.30 — «Санта-Барбара». Художественный фильм. 7-я серия. 21.20 — «Остров Жемчужина». 22.05 — Премьера телевизионного цикла «Потомки». «Эмигранты». Фильм 3-й. 22.25 — «Русский стиль» (Мода, история, искусство). 22.55 — Реклама. 23.00 — Вести. 23.20 — Программа «А».

Воскресенье

12 ЯНВАРЯ

I ПРОГРАММА

7.30 — После третьих петухов. 8.00 — Ритмическая гимнастика. 8.30 — Тираж «Спортлото». 8.45 — Спорт для всех. 9.15 — С утра пораньше. 10.00 — Как тебе служится. 10.40 — Утренняя звезда. 11.40 — Клуб путешественников. 12.40 — 9-й Международный фестиваль телепрограмм «Радуга». (Румыния). 13.15 — «Нива». Передача для крестьян. 14.10 — Под знаком «Пи». 15.00 — Информационная программа. 15.20 — «Диалог в прямом эфире». (Телемост Москва — Баку). 16.00 — Международные соревнования по бильярду. 16.25 — Рождественский бал в Кремле для детей и юношества. 17.25 — «Любовь с первого взгляда». День второй. 18.05 — Международная панорама. 18.35 — Народные сказки и притчи разных стран. (Ирландия). 18.45 — Информационная программа. 19.00 — Выступают гости Международного конкурса бальных танцев «Россия-91» в Нижнем Новгороде Андреа и Хорст Беер (Германия). 19.10 — Уолт Дисней представляет... 20.00 — «Приключения Стингрей». Телефильм. 20.20 — «Один день в суде». Художественный фильм (Италия, 1954 г.). 22.00 — Информационная программа. 22.45 — «Чудеса на Воробьевой горе, или Ночь кошмаров». (Шоу-программа в цирке на Ленинских горах). (В перерыве (00.00) — Информационная программа). 1.05 — «Дарю, что помню».

II ПРОГРАММА

8.00 — Мультфильмы. 8.25 — Фольклор. Неизвестные культуры. 9.40 — Фильмы Р. Быкова. «Нос». 11.40 — «Я у жизни, увы, лишних лет не сворую». (Поэт В. Рубин). 12.25 — «Петербургские могикане». Ю. Толубеев. 12.55 — «В любую дверь без стука...» Из жизни редакции журнала «Сельская молодежь». 13.40 — Мультфильм. 14.00 — Вести. 14.20 — «Аты-баты...», «Меч Мельпомены». 14.50 — «Тропой бескорыстной любви». Художественный фильм. 16.10 — «Параллели». «Хорватия». 16.55 — «Меценаты? Спонсоры?» (Дягилевский центр). 17.40 — Мультфильм. 18.00 — Программа передач, объявления. 18.10 — Музыкальные открытки. 18.20 — Телефильм. 18.50 — Наши духовные ценности. 19.20 — Иллешка дирзина могIанаш. (Звучащие строки. Песни на стихи М.-С. Гадаева) (чеч. яз.). 20.00 — Вести. 20.20 — Новогодний пирог. 20.30 — «Санта-Барбара». Художественный фильм. 8-я серия. 21.40 — Лицом к России. 22.00 — Концерт Патрисии Каас. 22.55 — Реклама. 23.00 — Вести. 23.20 — Спортивно - информационная программа. 23.30 — Концерт Патрисии Каас. (Продолжение).